EL DIARIO PALENTINO

EL DIA DE PALENCIA

Martes, 26 de diciembre de 1989 — Núm. 15.038. Precio 60 pesetas

Fundado en 1881

Día de luto en Asturias

La huelga minera, al cien por cien

Oviedo, EFE.

La práctica totalidad de los más de 26.000 mineros asturianos ha secundado hoy la huelga convocada por los sindicatos SOMA-UGT y CC.OO. en demanda de una mayor seguridad en el sector, tras el accidente ocurrido el pasado viernes en el pozo Mosquitera de HUNOSA, en el que fallecieron cuatro trabajadores.

Según los datos facilitados por las centrales sindicales SOMA-UGT y CC.OO., "el paro es total y tan sólo se encuentran en los pozos los trabajadores imprescindibles para la conservación de las minas".

Por otra parte, fuentes de HUNOSA, la mayor empresa de la región, con una plantilla de 18.000 trabajadores, manifestaron a Efe que en sus explotaciones el paro es total.

Las organizaciones sindicales solicitan con esta jornada, tanto de la Administración como de los empresarios, el fin de la situación de inseguridad que se vive en el interior de los pozos mineros, "adoptando las medidas de seguridad necesarias que impidan accidentes como los del viernes pasado".

Asimismo, el presidente del Principado, el socialista Pedro de Silva, ha declarado hoy día de Luto Oficial en la Comunidad Autónoma.

FOTO LUIS

NAVIDAD BAJO EL AGUA.- Hoy, el frío ha venido ya a poner la nota invernal en la ciudad que ha visto unas Navidades pasadas por agua, lo que restó ayer animación y visitantes ante el Belén instalado en la Plaza Mayor.

La televisión rumana difunde la imagen del cadáver de Ceaucescu

Ejecutado ayer junto a su esposa

Bucarest. (Efe).

La televisión rumana mostró hoy a toda la nación las imágenes del cadáver del derrocado presidente Nicolae Ceaucescu, un día después de que se anunciase su ejecución y la de su esposa, Elena.

Ceaucescu apareció tendido boca arriba, con el rostro amarillento, y la imagen de la televisión sólo le mostró de cintura para arriba.

Varios centenares de personas se habían congregado desde primera hora de la mañana en el centro de Bucarest para exigir que la televisión mostrase las imágenes de Ceaucescu sin vida.

La población rumana había esperado infructuosamente, hasta las cuatro de la pasada madrugada, éstas imágenes prometidas por los responsables de la "Televisión Rumana Libre".

Nuevo temporal de lluvia sobre Andalucía

En Málaga se ha decretado «alerta amarilla»

SEVILLA. EFE.

El recrudecimiento de las lluvias, que se han extendido prácticamente por toda Andalucía, ha provocado una nueva situación de "alerta amarilla" en la provincia de Málaga y pequeñas inundaciones en otras zonas de la región, sobre todo en las provincias de Huelva y Sevilla.

Según los datos facilitados a Efe por el Grupo de Predicción y Vigilancia del Guadalquivir, durante las últimas veinticuatro horas ha llovido en toda Andalucía, con especial intensidad en Huelva (82 litros de agua por metro cuadrado), Málaga (74 litros) y Sevilla (53 litros).

Estas fuertes precipitaciones han ocasionado algunas crecidas de ríos y arroyos en las citadas provincias, con inundaciones en zonas concretas y cortes de algunas carreteras, como la de acceso a Sevilla en la prolongación de Pino Montano, donde el desbordamiento del arroyo Charco Redondo provocó la inundación de la calzada, con altura de hasta medio metro de agua.

De cualquier forma, la situación más grave se vuelve a registrar en Málaga, donde la totalidad de la provincia permanece en "alerta amarilla", decretada por Protección Civil anoche ante la posibilidad de nuevas fuertes lluvias.

Durante las últimas horas las precipitaciones han sido generales en toda la provincia, con valores entre los 65 y 80 litros por metro cuadrado, destacando los 80 litros recogidos en Coín, 76,3 en el aeropuerto malagueño y los 65 de varios pueblos de la Serranía de Ronda, Marbella e Istán.

La situación de "alerta amarilla" sigue vigente en la provincia, señaló a Efe el Gobierno Civil malagueño, ya que las predicciones del Centro Meteorológico Zonal señalan la posibilidad de cielos muy nubosos, con precipitaciones de carácter tormentoso, que pueden ser localmente fuertes.

Estas lluvias, acompañadas de fuertes vientos, han provocado un nuevo desbordamiento del Arroyo de Las Cañas, con el consiguiente anegamiento de amplias zonas de barriadas situadas en el sector urbano de Carretera de Cádiz.

Por este motivo, la circulación en la carretera N-340 a su salida de Málaga es muy dificultosa, ya que el agua vertida por el citado arroyo ha alcanzado en varias zonas los 20 o 25 centímetros de altura.

PALENCIA

Aparece muerto por asfixia en un garaje (Página 5)

Accidentes de tráfico y robos de corderos (Página 5)

Pregón navideño y cena de hermandad en el Casino (Página 5)

Pleno de la Diputación (Página 6)

Concurso de tarjetas navideñas (Página 7)

Se va a crear el Consejo Local de Consumo (Página 7)

Concierto navideño (Página 8)

M.C.D.2022

MIERCOLES

27

Santoral: Ss. Juan ap. y evang.; Baiderico, Máximo obs.; Nicerta v.; Dióscoro, Asclepio, Filemón, Acurio ms.; Gerardo, Teodoro, Teófanes mjs.

Sale el sol a las 8,37 h. y se pone a las 17,55 h. La luna sale a las 08,19 h. y se pone a las 17,08 h. Luna nueva el 28 en Capricornio.

Refrán: "Si el tiempo quieres asegurar, después de llovido, aire cierzo ha de andar; si ninguno anduviere, las nieves lo vuelven".

EFEMERIDES

1065 Fallece en Sahagún (León) Fernando I el Grande, rey de Castilla y León.

1806 Nace en Tortosa el general carlista Ramón Cabrera famoso por su crueldad y que mereció el nombre de "El tigre de Maestrazgo".

1822 Nacimiento del químico y biólogo francés Luis Pasteur.

1921 Fallece en Segovia el ceramista y pintor Daniel Zuloaga.

1922 Segundo encuentro de fútbol entre España y Portugal, celebrado en Lisboa. Vencen los españoles por dos goles a uno.

1949 Proclamación de la independencia de la República de Indonesia.

1978 La Constitución española es sancionada por el Rey Juan Carlos I ante las Cortes.

EL DIARIO PALENTINO
EL DIA DE PALENCIA

Palencia: Mayor, 67 – 34001. Apartado de correos, 17
Teléfono: Redacción, 744822. **Anuncios y suscripciones,** 740417
FAX, 743360 **Depósito Legal:** P-2-1958

Presidente editor: José Luis Alonso Almodóvar; **Gerente:** José Luis Alonso Cruz

Director: JOSE MARIA RUIZ DE GOPEGUI Y SANTOYO. **Redactor jefe:** Gonzalo Ortega Aragón
Jefe de talleres: Francisco del Campo

Ventanal

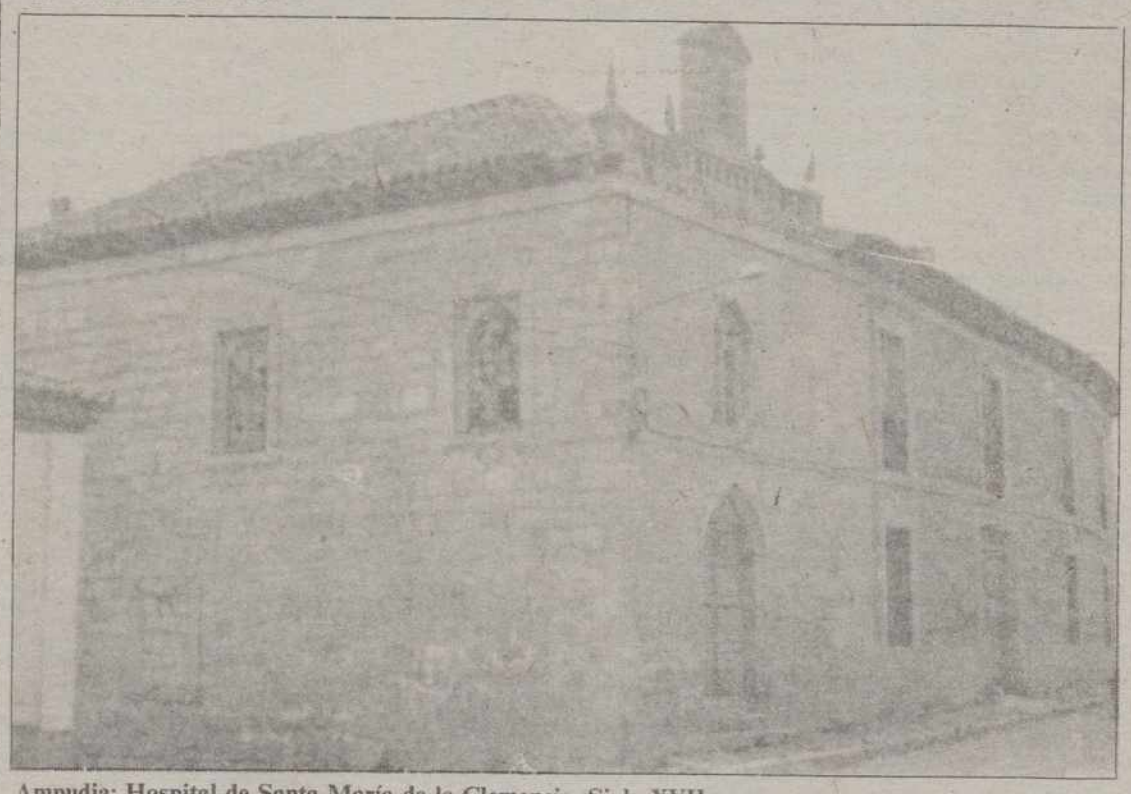

Ampudia: Hospital de Santa María de la Clemencia. Siglo XVII.

CARTELERA

DONSANTIAGO: *"Los dioses deben estar locos II"* (5,30-8,15-10,45)

REY DON SANCHO: *"Los cazafantasmas II"* (5,30-8,15-10,45)

ORTEGA: *"Regreso al futuro II"* (T.) (5,30-8,15-10,45)

AVENIDA 1: *"Oliver y su pandilla"* (T.) (12-4,15-6,15)
"Una disparatada bruja en la Universidad" (T.) (8,15-10,45)

AVENIDA 2: *"Dulce hogar... a veces"* (T.) (12-4,15-6,15-8,15-10,45)

AVENIDA 3: *"Simbad el rey de los mares"* (T.) (12-4,15-6,15)
"Black Rain" (13) (8,15-10,45)

AVENIDA 4: *"Socios y sabuesos"* (T.) (12-4,15-6,15-8,15-10,45)

CINE CLUB CALLE MAYOR: *"That's Life"* Martes 26 (5-8)

SORTEOS

Lotería primitiva

Jueves, 21 de diciembre
9-15-21-39-42-47
C 5

BONOLOTO

Domingo, 24 de diciembre
7-15-16-24-31-43
C 10

Lunes, 25 de diciembre
2-7-12-13-30-47
C 29

Martes, 26 de diciembre
35-36-37-40-47-48
C 21

Miércoles, 20 de diciembre
10-26-33-34-38-44
C 22

FARMACIAS

Martes, 26: D. José Fernando Adán Vallejo (Avda. República Argentina, 9) y Don Luis Valverde Rodríguez (Avda. Simón Nieto, 16).

Miércoles, 27: D. Manuel Arangüena Arangüena (Barrio y Mier, 8) y doña María Luisa Torrego Pierrad (Polígono Pan y Guindas-C/ Honduras).

Servicio Nocturno: Don José María Fernández Nieto (Mayor,40). Tfno. 742470. Diariamente desde las 10,30 de la noche.

TELEFONOS

Hospital General "Río Carrión"	72 29 00
Urgencias H."Río Carrión"	74 40 11
Hospital Provincial "San Telmo"	72 82 00
Casa de Socorro	72 24 81
Clínica Cruz Roja	72 41 00
Cruz Roja (urgencias)	72 22 22
Clínica "Virgen de la Salud"	74 77 00
Ambulancias	75 22 40
Policía (urgencias)	0 91
Policía Nacional	74 27 15
Protección Civil	0 06
Bomberos (Palencia capital: 080)	72 11 11
Subsector de Tráfico	72 06 88
Guardia Civil	0 62
Policía Municipal	74 76 77
Ayuntamiento	74 97 00
RENFE -información-	74 30 19
Autobuses RENFE	74 32 22
Taxis: Parada Federación	74 21 26
" " Pasaderas	74 08 10
" " San José	72 00 16
" " San Lázaro	72 20 76
" " Est. RENFE	74 39 19
Iberduero, averías	74 25 57

ACTOS Y CONVOCATORIAS

Tertulia navideña: Dentro del programa de actos navideños organizado por la Asociación de Vecinos del Cristo, mañana miércoles tendrá lugar la Tertulia del Jarro dedicada en esta ocasión a la Navidad. Dará comienzo a las 8 de la tarde. El jueves 28 habrá un baile de disfraces para mayores a partir de las 8 de la tarde, con premio al mejor disfraz.

Congregación Mariana: La Congregación Mariana de Señoras tendrá su retiro mensual mañana miércoles a las 5,30 de la tarde en la Residencia de los Padres Jesuitas. Estará dirigido por el Padre Ismael Santos, S.J.

Iniciación al Arte: También mañana miércoles, 27 de diciembre, habrá una conferencia en la Sala de Usos Múltiples de Caja Salamanca. Se inscribe en su Ciclo de Iniciación al Arte y versará en esta ocasión sobre la arquitectura del Renacimiento en Italia y en España. Dará comienzo a las 8,15 de la tarde.

Albergue navideño: Desde hoy martes hasta el 30 de diciembre se está desarrollando en Santa Gadea del Cid (Burgos) el Albergue Navideño organizado por la OJE de Palencia.

Festival de Villancicos: El día 30 de diciembre a las 6,20 de la tarde tendrá lugar en el salón de actos del Colegio Marista un Festival de Villancicos organizado por el Grupo Scout "Castilla".

ACUP: Hasta el próximo 4 de enero está expuesto al público el censo de socios de la Asociación Cultural Universitaria Palentina (ACUP) de cara a las elecciones a Junta Directiva que van a celebrarse en enero. Los 1.751 socios pueden contrastar sus datos y presentar impugnaciones en caso de que los consideren incorrectos. Será competencia de la Junta Electoral y de la Mesa Electoral aprobar o denegar esas enmiendas para la corrección o confirmación del censo.

M.C.D.2022

NAVIDAD EN ROSAS

Caía una lluvia menuda y rasgada, sorprendente y burlona; y en el jardín se abrían, húmedas y aterciopeladas, las rosas más grandes y hermosas de la temporada. Una temporada extraña, que empezó allá por el abril de hielos vacilantes y continúa en esta nubosa primavera del Diciembre sacado de lugar.

Ibamos a podar los rosales y estaban en flor, en una primavera equivocada en nubes y noches de caracoles. Así que dejamos las tijeras y cortamos las rosas. Y lo que tenía que haber sido un manojo de palitroques resecos fue un ramo paradójico, que hemos puesto entre el belén y los turrones.

Sólo la lluvia continua nos ha impedido celebrar la Navidad en la era, que también se ha puesto multicolor de florecillas y cardos nuevos. Y el paraguas y la luz atenuada hacían un sorprendente contraste con los árboles todavía en hoja y las hierbas crecientes.

Les juro a ustedes que jamás pasé una Navidad en rosas. Muchas fueron de polvo y canto; algunas de musgo nuevo; pocas de nieve y blanco; y otras de hielos con colgaduras. Hubo belenes de barrotillo y barro tieso. Pero jamás pudimos llevar rosas al Niño, que siempre tenía un alrededor de estrellas, corderos, inciensos y oropeles.

Pero este año también ha habido rosas para el Nacimiento. Rosas de ahí mismo, del jardín empapado y verdísimo, como un oasis tropical en el invierno de la cellisca.

No he llegado a entender si estas rosas son una premonición de unas Navidades más bellas. O si son un anuncio de que el invierno se ha perdido por el mundo entre guerras y está llegando tardío, cansado y quizá furioso. Las rosas me han recordado la alegría de la Puerta de Brandenburgo, abierta y luminosa, con una torrentera de fraternidad entre su arco, ojo del abrazo y de la esperanza. Y me han recordado los encuentros de tantas familias que han puesto su alegría en libertad y en flor.

Pero también estas rosas pueden tener un talle espinoso y de sospecha. Más prosaico y temeroso. Porque si al invierno no se lo come el lobo, a lo mejor estas flores de Nacimiento y estrella las tendremos que pagar en gordo a abrigos y bufandas. Y nadie quiere que a ríos descompuestos.

De todas formas. Yo he cortado las rosas y las he llevado junto a los mazapanes y el pesebre. Y eran todo un pregón de buenas nuevas. Tanto que hasta el agua, finísima y pesada, parecía una bendición de blanco y largo.

RETABLILLO

PARA CUANDO LLEGUE

Profanos en la materia, ignoramos si procede o no reponer ahora las plantas malogradas en los jardines, que flanquean las avenidas de República Argentina y de Valladolid. Pero bueno será traer a colación su situación, para cuando llegue su tiempo.

Para un «paisaje» urbano en el que abundan asfalto y cemento, estuvo bien traido lo de colocar las jardineras, buscando una relajante pincelada de verdor. Y, en términos generales, han sido respetadas. No han faltado las que sirvieron también para frenar los «garabatos» de conductores e inexpertos o excesivamente alegres de alcohol, preservándolos de males mayores. De otras se llavaron los «aprovechateguis» de siempre las plantas. Las tenían tan a mano y ya logradas... Siempre resulta más cómodo, al tiempo que barato, tirar de ellas con destino al propio jardín, que andar por ahí buscándolas. Y esperando que arraigen.

En resumen, que faltan plantas en bastantes jardineras y que habrá que ir pensando en reponerlas cuando llegue el tiempo de ello. Hacerlo es el inevitable tributo a los gamberros y aprovechados.

LO DEL TRAFICO

Seguramente los responsables de buscar soluciones no han presenciado el caos circulatorio, en que sobre las tres de la tarde se convierten algunas calles de la ciudad, donde tienen sus puntos de partida los autocares, que llevan a los estudiantes hasta la Universidad de Valladolid. Verlo para creerlo. De ello nos hemos ocupado repetidas veces. No será preciso señalar que inútilmente.

Paradójicamente se pone aún más en evidencia semejantes situación estos días, cuando por la pausa vacacional el servicio de los autocares permanece interrumpido. Que la correspondiente comisión municipal acabe de dar señales de vida adoptando, por fin, una medida en lo tocante al tráfico gravemente afectado por el corte de la calle de Becerro de Bengoa, nos anima a esperar que también tome en consideración este otro problema, asimismo grave y permanente.

Bueno sería aprovechar precisamente estos días para ver qué se puede hacer y, si alguna solución existe, ponerla en práctica. Lo que ahora acontece en la avenida de Casado del Alisal, final de la de Modesto Lafuente, Plaza de España y ante el cine «Avenida» no tiene nombre. Lo de «vengan días y caigan ollas, no es de recibo.

UNA CARTA

Si a estas alturas del siglo XX algo pudiera todavía sorprendernos, diríamos que la carta que nos llegaba al terminar la anterior semana es sorprendente. A modo de desafío nos dice quien la firma:: «No sé por qué la escribo, pues ni siquiera se atreverán a mencionarla. Se sienten ustedes, los católicos, muy pagados de sí mismos como para hacer caso de quienes no opinan lo mismo. Así han sido siempre y no van a cambiar por una simple queja».

Luego protesta nuestro comunicante por la instalación del Nacimiento en la Plaza Mayor y por los villancicos, que a todas horas se escuchan en la calle Mayor. «No han tenido en cuenta que no todos los que vivimos en esta ciudad son católicos y muchos, como en mi caso, ni siquiera creyentes. Y puesto que la palabra «caridad» y el amor al prójimo no se les cae de la boca, deberían tener en cuenta las creencias y las no creencias de otros y actuar en consecuencia. ¿Nacimientos y villancicos? Muy bien, pero dentro de las iglesias o cada uno en su casa, sin molestar a los demás. Incluso pienso que se han olvidado de cuando la Constitución establece y puesto que el Estado se proclama aconfesional, tanto alarde religioso y navideño hasta podría ser considerado inconstitucional».

Ya decimos que la carta nos parece sorprendente. El autor olvida bastantes cosas. Una de ellas, importantísima, la tradición y el sentimiento mayoritario de nuestras gentes. Aunque llevado de sus proclamas democráticos, se le ha ovidado proponer un referendum...

Pero, en fin, qué le vamos a hacer. Discutir sobre estas cosas es perder el tiempo. A él le gustaría que desapareciera el Nacimiento de la plaza Mayor y que enmudecieran los villancicos. Incluso celebraría que el Ayuntamiento espantara las palomas, que anidan y revolotean por los soportales. Por aquello de que, rizando el rizo, también la paloma constituye un señalado símbolo para los creyentes...

P.M.B.

DON ELVIRO

Por MELLADO

M.C.D.2022

Grandes Firmas

EL HOMBRE NO ES MALO NI BUENO

Por Mario BUNGE

Según una vieja tradición teológica y filosófica, el ser humano es intrínsecamente malo, por lo cual es menester mantenerlo a raya inspirándole miedo al infierno o al patíbulo. Está es la tradición sombría de los teólogos San Agustín, Lutero y Calvino, continuada por el filósofo y politólogo Thomas Hobbes, los darwinistas sociales de fines del siglo pasado, el psicoanalista Siegmund Freud, el psicólogo William McDougall, y el etólogo Konrad Lorenz.

¿Es verdad que somos tan malos como nos pintan esos famosos pensadores? ¿Es cierto que el mal siempre vence al bien, el odio al amor, la competencia a la cooperación y la guerra a la paz? Si fuéramos a creer en la prensa sensacionalista tendríamos que admitirlo. Basta leer las descripciones de crímenes y masacres, o mirar por televisión las incitaciones al odio y al crimen de los ayatolas de turno, religiosos o laicos, musulmanes o judíos, cristianos o paganos.

Pero los psicólogos sociales que han investigado el asunto enseñan que todo eso es ya incitación al crimen, ya explotación del mismo. Los discursos incendiarios de los fanáticos religiosos y políticos son tentativas de enardecer al público y empujarlo a la guerra contra el infiel o el competidor. Y la prensa sensacionalista explota el crimen, presentando como usual lo que es excepcional. (En Gran Bretaña, una de las dos cunas de la novela policial, sólo hay unos sesenta homicidios por año. Por esto mismo, por ser episodios fuera de serie, atrapan la imaginación del público). Si no fuéramos bombardeados por toda esa propaganda, seríamos más pacíficos.

Por ejemplo, durante la guerra de las Malvinas (Falklands), la prensa sensacionalista británica, que es mayoría, insultaba a los argentinos, a quienes llamaba "Argies". Cuando los británicos, hundieron el transporte Belgrano, que huía de la zona de combate, la portada del periódico londinense "Sun" rezaba: "Gotcha", o sea, "Te agarré". Al mismo tiempo, los servicios de inteligencia argentinos propalaban propaganda de odio antibritánico. Sin embargo, ningún británico residente en Argentina sufrió inconvenientes, y el periódico "Buenos Aires Herald" siguió apareciendo regularmente. Las manifestaciones multitudinarias organizadas por la dictadura militar, con la complicidad del partido peronista, no lograron transformar al hombre común en caníbal ni en héroe militar.

Poco después de la primera guerra mundial, el escritor alemán Andreas Latzko publicó su gran novela antibélica "El hombre es bueno", que mi padre, Augusto Bunge, tradujo al castellano. Latzko describía los horrores de la guerra de trincheras con un realismo tal que las páginas parecían salpicadas de sangre. Su tesis es que el soldado raso era básicamente bueno e incluso abnegado, pero que sus oficiales y políticos le obligaban a cometer actos malvados. Los numerosos actos de confraternización entre soldados alemanes y franceses hacia finales de la guerre confirman la tesis de Latzko.

Un rasgo menos conocido del comportamiento de los soldados durante la gran guerra fue puesto de manifiesto recién en 1980 por el sociólogo Tony Aashworth. Utilizando diarios y entrevistas, este investigador encontró que los artilleros solían apuntar siempre a los mismos lugares y que respetaban las horas de comidas y de servicios religiosos. Sólo se aprovechaban del descuido del "enemigo" cuando se lo ordenaban sus oficiales: éstos sí tomaban en serio el oficio de matar.

Después de la segunda guerra mundial, un equipo de sociólogos norteamericanos, encabezado por Samuel A. Stouffer, publicó los resultados de una encuesta hecha a veteranos de la guerra. Sólo el 2 por ciento de los encuestados admitió que el odio y la sed de venganza eran el sentimiento que les habían impulsado a seguir combatiendo. Un soldado puede combatir en defensa de su país, o de la clase dirigente del mismo, sin por ello odiar a su "enemigo". Quienes planean guerras, y los miembros de los estados mayores que las conducen, suelen estar lejos de las líneas de fuego. No obran por impulsos emocionales, sino por cálculo, si bien este cálculo es casi siempre equivocado. (En los últimos tiempos, el 89 por ciento de los agresores han salido perdederes). En cambio, el soldado raso obedece órdenes y, a menos que haya sido enceguecido por una ideología criminal, empatiza con el "enemigo", ya que lo imagina sufriendo lo mismo que él.

El hombre no nace malo. No hay genes maléficos. Tampoco hay genes benévolos. Según nuestros principios y las circunstancias, unas veces nos comportamos bien y otras mal. Somos mitad buenos y mitad malos. Pero podemos aprender a ser mejores o peores. En tiempos de paz, logramos mejorar. En tiempos de violencia, no nos cuesta encallecernos y aún encanallarnos.

La tesis de que el hombre es medio bueno y medio malo fue expuesta con maestría por Robert Louis Stevenson en su famosa novela de ficción científica "Dr. Jekyll and Mr. Hyde", publicada en 1886. El protagonista se había propuesto separar la mitad buena de la mala por medios químicos. Sólo logró producir un hombre maligno, Mr. Hyde. El originario, Dr. Jekyll, siguió siendo medio bueno y medio malo.

Italo Calvino, el Borges italiano, recurrió a un medio más radical en su noveleta "El vizconde dimediado". El vizconde Medardo, hombre ni malo ni bueno, parte en son de guerra. En su primer encuentro es partido verticalmente por un cañonazo. Hábiles cirujanos suturan cada una de las mitades, produciendo dos seres humanos monópedos. El izquierdo es bueno y el derecho malvado. La pasión del malvado es torturar, ejecutar y mandar matar. La mitad buena se entromete en todo, dando consejos que sólo podrían seguir santos con vocación de mártires. Finalmente, el pueblo le cobra tanto odio como a la mitad perversa. Pero hete aquí que las dos mitades terminan por encontrarse, se traban en duelo, y se hieren gravemente el uno al otro. Un tercer cirujano logra coserlos juntos, produciendo un nuevo vizconde, que, como el original, no es totalmente bueno ni completamente malo: es un hombre normal.

En la realidad sucede algo similar. La competencia pura recomendada por los apologistas del mercado libre no funciona: hacen falta leyes que impidan que los competidores se despanzurren mutuamente y que el público se perjudique. Tampoco funciona la cooperación pura, pues siempre que un individuo o un grupo avanza en cualquier dominio, sea económico, político o cultural, deja atrás a otros y con ello los perjudica. Así como la competencia pura lleva a la guerra, la cooperación pura condena al estancamiento.

La clave consiste en dar con modos de competencia cooperativa, o cooperación competitiva, que combinen los aspectos constructivos de una y otra. Por ejemplo, dos estudiantes compiten por el primer puesto, pero, al mismo tiempo, se ayudan recíprocamente: estudian juntos, intercambian información, etc. Otro ejemplo: dos cooperativas de producción o de consumo compiten en el mercado, pero se asocian para adquirir materias primas, capacitar a sus miembros, etc. Tercer ejemplo: dos gobiernos cooperan entre sí en diversos terrenos, al tiempo que cada uno de ellos intenta sobrepasar al otro en algún respecto.

En resolución, el hombre no nace bueno ni malo; normalmente lo hacen y se hace medio bueno y medio malo. Sólo excepcionalmente aparece algún santo y algún malvado. Y las escuelas de guerra son las únicas que se especializan en enseñar a practicar la maldad en gran escala. Pero no son necesarias, ya que la guerra es evitable. Si nos preparemos para la guerra, terminaremos haciéndola; si nos preparamos para la paz, la tendremos y seremos un poco más buenos que malos.

(Exclusiva Agencia EFE S.A.)

M.C.D.2022

SUCESOS LOCALES

Los gases emanados del tubo de escape de su coche le causaron la muerte

Robos de coches

Sobre las 3 de la madrugada del pasado domingo fue hallado el cadáver de Antonio Torres Castrillejo, de 58 años, en el garaje donde guarda su coche, sito en la calle Santo Toribio. Al parecer la causa que le produjo la muerte fue las emanaciones de monóxido de carbono producidas por el tubo de escape de su propio vehículo. Antonio Torres estaba casado.

ATROPELLO A UN HOMBRE Y SE DIO A LA FUGA

Jacinto Valdivieso García denunció a un individuo que se dio a la fuga con su vehículo tras atropellarle, causándole lesiones leves de las que fue atendido en el Hospital General "Río Carrión", pasando posteriormente a su domicilio. Los hechos tuvieron lugar en la madrugada de ayer domingo en la calle Ruiz de Alda.

ESTABA RECLAMADO POR EL JUZGADO DE LINARES

Diego Lázaro Méndez fue puesto a disposición judicial y posteriormente ingresó en prisión por hallarse reclamado por el Juzgado de Instrucción de la localidad de Linares (Jaén), por un delito de lesiones graves contra un hijo suyo de 6 años.

SUSTRACCIONES DE VEHICULOS

Se han denunciado las sustracciones de dos turismos. Uno de ellos es un Renault-5 con matrícula P-3398-B, que se encontraba estacionado en la calle Doctor Cajal y el segundo el Seat 600 VA-6052-A, cuando se encontraba debidamente estacionado en la calle Jardines.

ROBOS DE RADIOCASSETTES

Asimismo se han denunciado los robos de sendos radiocassettes en los vehículos Ford Fiesta P-3615-B, sito en la Avenida Reyes Católicos y en un Simca 1.200 que estaba estacionado en la Plaza de Lima.

SUCESOS EN LOS PUEBLOS

HERIDOS EN ACCIDENTES DE TRAFICO

Anselmo Roldán del Barrio, de 77 años, sufrió heridas de pronóstico grave al colisionar frontalmente el ciclomotor que conducía y el turismo Seat 131 con matrícula BI-1566-Z, condudido por Eutiquio Valladares García, de 50 años, que salió ileso.

El accidente tuvo lugar en el kilómetro 24 de la carretera P-212 (Cervera de Pisuerga-Aguilar de Campoo), en término y travesía de Aguilar.

Tres personas sufrieron lesiones de carácter leve al producirse una colisión múltiple de vehículos en el kilómetro 53,100 de la carretera N-620 (Burgos-Portugal), en término municipal de Cordovilla la Real. Los turismos implicados son el Audi con matrícula francesa 2153-MT-93, conducido por el súbdito portugués Paulo Manuel Nogueira Da Silva, de 19 años, el Seat 127 SS-3060-I, conducido por Fidel Prieto Ballesteros, de 43 años y el Ford Fiesta BI-3946-AK, que conducía Luciano Gallego Rodríguez, de 49. Todos ellos resultaron ilesos, sufriendo heridas leves los hermanos Luis-Angel y María del Mar Prieto Fernández, ocupante del vehículo de San Sebastián y Rufina Aguado Vicente, que viajaba en el coche con matrícula de Bilbao.

Finalmente hay que dar cuenta de un accidente ocurrido en el kilómetro 18,800 de la carretera P-435 (Osorno-Astudillo), en término y travesía de Lantadilla, al salirse de la calzada y volcar el vehículo R-4 con matrícula P-0966-B, que conducía Benito Gallardo Azpeleta, de 19 años, que resultó herido leve.

PROVOCO UN ACCIDENTE CUANDO CONDUCIA EBRIO

Fuerzas de las Guardia Civil procedieron a la detención de Angel Cayón de Aza, de 32 años, vecino de Población de Campos, por conducir un vehículo bajo la influencia de bebidas alcohólicas, ocasionando un accidente de circulación, en el kilómetro 13,500 de la carretera N-611, causando desperfectos al vehículo con el que colisionó que han sido valorados en 80.000 pesetas.

ROBOS DE LECHAZOS Y CORDEROS

Un vecino de la localidad de Baños de Cerrato denunció ante la Guardia Civil que personas desconocidas, tras forzar la puerta de un corral de su propiedad, sustrajeron 10 corderos de entre uno y tres meses, cuyo valor ha estimado en 80.000 pesetas, causando daños por otras 15.000.

Asimismo otra persona denunció que de una propiedad sita en el término municipal de Fuentes de Valdepero, ubicada concretamente a la altura del kilómetro 12 de la carretera N-611 (Palencia-Santander), personas sin identificar le sustrajeron 2 lechazos, además de cuatro cuerpos de andamios, valorando todo en 60.000 pesetas, causando daños por 5.000. También denunció que le habían roto ladrillos que almacenaba en dicho lugar por valor de 15.000 pesetas.

CASINO DE PALENCIA

Pregón navideño de Casilda Ordóñez

Cena de Hermandad y entrega de premios

En la tarde del sábado, como un acto ya tradicional del Casino de Palencia, pronunció el Pregón de Navidad Casilda Ordóñez, catedrática de Lengua y Literatura del Instituto Berruguete y académica numeraria de la Institución Tello Téllez de Meneses.

Inició el acto el presidente del Casino, Tomás Valín, agradeciendo la presencia de la conferenciante y su satisfacción por haber tenido una vez más la atención de atender la invitación e intervenir en tal acto cultural y la seguridad de que resultaría altamente interesante y original. Y así fue.

Comenzó Casilda Ordóñez afirmando ser consciente de que el título de su pregón, "La tristeza de la Navidad", estaba en contradicción con los signos externos que aparecen en estos días en las calles, en los escaparates y en el actuar de las gentes, pero que venía a hablar de la tristeza de la Navidad porque los humanos somos unos pobres seres contradictorios por lo que debe sonar muy raro hablar de esa tristeza entretejida en las aparentes alegrías de la Navidad, máxime cuando en el mundo se sigue matando o siguen muriendo las gentes y continúa habiendo dolores físico y del alma.

La climatología inhóspita de nuestras latitudes mesetarias es otro añadido de tristeza, como también lo es convertir la Navidad en tiempo de ágapes y comidas extraordinarias con pérdida de la sobriedad de la costumbre gastronómica para convertirla en una ostentación en la comida y excesos en la bebida que acaban transformándola, en ocasiones, en unos ojos enrojecidos y en una lengua que se entorpece por el alcohol y pone en peligro de metamorfosear la noche de Navidad, haciéndola agresiva o violenta o indiscreta o al menos aburrida.

Y, aunque cantamos, la realidad es que la gente sabe cada vez menos villancicos, a pesar de ser algo específico de la Navidad, los cuales duermen en el recuerdo de una caja mítica cerrada, que sólo cuando se destapa y el sonido de "Adeste, Fideles" o "Noche de Paz" suena, nos envuelven en una atmósfera siempre nostálgica de tiempo ido de tristeza, pues ya lo dice incluso el viejo villancico: "La Nochebuena se viene / la Nochebuena se va / y nosotros nos iremos / y no volveremos más".

Asimismo el transcurso del tiempo nos hace distintos, pues la vida nos ha llenado de cicatrices endureciendo la piel del alma. La ausencias se hacen más palpables y más melancólicas, añadiendo todo ello otro motivo de tristeza.

Y aunque se nos diga que es preciso admitir la pequeña alegría de los obsequios o la gran alegría de los regalos de Reyes de los Niños, es preciso no olvidar, por una parte, que los primeros carecen normalmente del contenido específicamente espiritual de la Navidad, para ser, cuando más, un mero recuerdo, o lo que es peor un elemento mercantil impuesto por la publicidad, y los segundos el inefable y misterioso encanto de las lejanas noches de Reyes cuando pedíamos algo genérico: una muñeca, un tren, una cocina, incluso confiábamos plenamente en el misterio, pues añadíamos "lo que Vuestras Majestades quieran", sabiendo que elegirían lo mejor y así la sorpresa era absoluta; ahora los niños, metidos en el bombardeo de la televisión, piden la muñeca que se tiñe el pelo de la marca X o el scalestric cuyos bólidos no se salen de la pista de la marca Z, con lo que no hay sorpresa ni fantasía ni capacidad creativa, aunque sí mayor dosis de aburrimiento. El mundo supermaterializado en que vivimos se ha apoderado del misterio de la Navidad y lo ha comercializado.

Pero entonces, ¿qué es la Navidad? Para el que pida un poco lleva inevitablemente connotaciones de tristeza; para el que además es creyente es algo más, pues aunque por el hecho de ser hombres que caminamos, que nos vamos, no sea precisamente la alegría lo fundamental, sino la esperanza, al suponer un encuentro especial con la Transcencia con el Otro y, para el cristiano, con Dios.

El creyente cristiano que se enfrenta con la Navidad palpa la cercanía de Dios que se aproxima a los hombres despojándoles de la infinitud y se expresa asimismo en la carne tibia y delicada de un niño como nosotros visible, palpable, acariciable y vulnerable, y es que Dios que quería hablarnos, comunicarse y ser entendido por los humanos, al presentarse difícil el diálogo entre El y nosotros, hizo necesario la palabra que pudiéramos entender y encontró la Palabra hecha carne, tibia carne de niño, que nos habla de la Nueva Buena de Dios con nosotros, y "nuestra esperanza no es una vana esperanza, desde el momento en que Dios, el Transcendente, el Eterno, se injertó en nuestra carne". La Navidad es esperanza.

Los socios que llenaban completamente el salón principal del Casino, que habían seguido con absorta atención a Casilda Ordóñez, rompieron en un prolongado aplauso y se acercaron a felicitarla. Nos decía el presidente que aún satisfecho, no estaba sorprendido, pues la valía, el buen decir y la clara dicción de Casilda Ordóñez determinan el éxito en sus intervenciones.

CENA DE HERMANDAD Y ENTREGA DE PREMIOS

Este acto es el segundo de los organizados por el Casino con ocasión de las fiestas navideñas, pues el anterior día 22, dentro de una cena de hermandad, había tenido lugar la entrega de premios a los ganadores del IX Campeonato de Juegos de Mesa, que han sido: en parchís, Conchita García y Carmen Martínez, campeonas; Camelia Rodríguez y Carmen Cuesta, subcampeonas; y Milagros Garrán y Ana Mies, terceras. En brisca, Amparo Puertas, Mercerdes Baquerín y Ely Melero, campeonas; y Caridad Tamayo, Isabel de Bustos y Mary Mortel, subcampeonas. En continental, Ana Mies, campeona; y Amparo Puestas,subcampeona. Y finalmente en mus, Carlos Fernández Caminero y Francisco Javier Romero Rapela, campeones, y Julio Arnuncio y Gabriel Cuende, subcampeones.

Y para ayer lunes tenía programado otro acto cultural, integrado como hemos anunciado por dos partes, la primera una interpretación musical, como primicia, de villancicos de la poética Enriqueta Palacios, y la segunda por la actuación de la Coral Lancáster, que se ha celebrado también con éxito, y del que daremos cumplida referencia.

M.C.D.2022

FOTO LUIS

Un río muy especial. Las imágenes nos muestran parte de la animación que ha vivido la Plaza Mayor durante este festivo fin de semana con la Nochebuena y la Navidad como protagonistas. Si cada año el Portal de Belén que se instala en medio de la Plaza suscita movimiento constante en torno suyo, si cada año chicos y grandes aunque sobre todo los niños acuden a visitar el entrañable recinto y a contemplar las figuras de la Virgen, San José, el Niño Jesús y los pastores en actitud de adoración, en esta ocasión la ambientación ha superado al tradicional Portal y se ha repartido entre éste y el río artificial con su puente de madera que vemos en las fotografías de LUIS. Hay también casetas para pastores, todo ello de cara a la representación del Auto de Navidad previsto para el 5 de enero al término de la Cabalgata.

Lo cierto es que los más pequeños de la casa han encontrado una verdadera "mina" para sus juegos y esparcimientos invernales en esta nueva ambientación, convirtiendo en realidad esos sueños que suscita contemplar las figuritas y edificaciones de los Nacimientos caseros. En ellos suele haber un río de papel de plata y algún que otro puente, pero el río y el puente de la Plaza Mayor están hechos a gran escala y eso no tiene precio para los niños con su hiperactividad siempre a flor de piel. No sabemos si el día del Auto de Navidad disfrutarán mucho viendo cómo los actores del Taller Permanente de Teatro representan las conocidas escenas del Nacimiento, pero lo que sí está claro es lo mucho que están disfrutando previamente de las instalaciones. Para colmo la lluvia que ha venido a deslucir un tanto el paseo durante el fin de semana y que ha impedido que hubiera la animación prevista de juegos y concursos en los entornos de la Plaza Mayor y la Plaza de San Francisco ha contribuido por otra parte a hacer más real el cauce del río "prefabricado", de forma que chapoteos, saltos y risas no han faltado. ¿Se puede pedir más?. Aquí les vemos arriba y abajo del puente, cerca de las atentas miradas de los mayores y disfrutando "a tope" de este nuevo juego. También ha habido villancicos e ilusión ante el Belén, pero ha ganado por puntos para los más pequeños el río con su puente.

PLENO DE LA DIPUTACION

- *Ampliación del Fondo de Compensación Regional*
- *Cesión de un inmueble al Ministerio de Justicia*

Redacción

Esta mañana ha celebrado sesión extraordinaria el Pleno de la Corporación Provincial. Faltaron los diputados Mariano Haro (CDS) y Fidel-Angel Bahillo Bahillo (PSOE). Por su parte Javier Hernández García (IU) se presentó cuando se debatía el cuarto y último punto del orden del día. Decir asimismo que aún no ha tomado posesión la sustituta del diputado socialista Raúl Ruiz Cortés, que como se sabe presentó recientemente su dimisión por motivos profesionales.

Los cuatro puntos se aprobaron por unanimidad, por lo que fue un Pleno de puro trámite y que duró poco más de media hora. Al final del mismo el presidente, Jesús Mañueco, informó a la Corporación de que por vez primera en los siete años que lleva de presidente no se aprobarán los Presupuestos de la institución antes de que finalice el año, debido a que todavía no se han presentado los Generales del Estado en el Congreso y por tanto no se sabe con exactitud la aportación que va a corresponder a las diputaciones, por lo que éstas deberán esperar al mes de enero.

Se aprobó la anulación de una obra de pavimentación en Mazuecos de Valdejinate, con un presupuesto de 2.000.000 de pesetas, correspondiente al Plan de 1.989, por renunciar dicha localidad a la misma, decidiendo que el remanente de 1.000.000 de pesetas (cantidad que hubiera tenido que aportar la Diputación) se destine a financiar otras obras del mencionado plan.

También se dio el visto bueno al Plan del Fondo de Compensación Regional, destinado a zonas desfavorecidas y financiado al 65 por ciento por la Junta, 15 la Diputación y el 30 restante por los ayuntamientos beneficiados con las obras incluidas en el mismo. Las zonas desfavorecidas son las comarcas de Aguilar de Campoo, Castrejón de la Peña, Cervera de Pisuerga, Pomar de Valdivia, Santibáñez de la Peña, San Cebrián de Mudá y La Pernía. Este plan se ha incrementado por la Junta en 10.000.000 sobre la cantidad inicialmente destinada a Palencia. Todos los grupos señalaron la necesidad de que este Fondo se amplie sustancialmente y se estudie asimismo la posibilidad de incluir otras zonas de la provincia dentro de esa catalogación de desfavorecidas.

Finalmente se aprobó la adjudicación (a varias empresas) del concurso para contratar el suministro de cinco lotes de motobombas y material antiincendios, destinado a otras tantas localidades y la cesión gratuita de uso de 347 metros cuadrados del inmueble sito en la Plaza de Abilio Calderón (edificio del Centro Cultural Provincial) al Ministerio de Justicia para sede del nuevo Juzgado de lo Penal.

EN PALENCIA

CONTARA LA VERDAD...

Deje que alguien le cuente a partir de ahora la verdad en informática.

Le ofrecemos más de 200 modelos de ordenadores, diseñados y preparados para que Vd. elija el que más se adapte a sus necesidades.

Y le enseñamos a manejarlo. Durante todo el año damos cursos a empresas para que aprendan de verdad.

Déjenos contarle la verdad en:

ARCOS INFORMATICA
Comandante Velloso, 3
PALENCIA

M.C.D.2022

Unión de Consumidores de Palencia

La Unión de Consumidores de Palencia solicitó una reunión con el alcalde y con el concejal delegado de Consumo para que se les aclarasen las razones de no haber dado el Ayuntamiento la subvención concedida a la Unión de Consumidores y de no haberse constituido aún el Consejo Local de Consumo y la Junta Arbitral, previstos para este año que ahora termina. La Unión de Consumidores entienden, según comunicado remitido a los medios informativos, que la única intención ha sido "dejar transcurrir el tiempo que restaba para finalizar el año y con ello la prescripción del Presupuesto aprobado para esos fines" y añade que ha quedado demostrada "la incompetencia del señor Pérez Villar, concejal de Consumo, al ser incapaz de presentar un proyecto de reglamento para la constitución del Consejo Local de Consumo" a pesar de que en una reunión mantenida con él a principios de 1989 quedó clara la subvención a la Unión de Consumidores y la constitución tanto del Consejo Local como de la Junta Arbitral.

En vista de ello la Unión de Consumidores manifestó en esta última reunión que se comprometía a presentar en un plazo de 15 días ese proyecto de reglamento y el concejal de Consumo adoptó a su vez el compromiso de convocar nueva reunión con las partes implicadas después de presentado el proyecto para estudiarlo y constituir de inmediato el Consejo Local. La Junta Arbitral se dejará para más adelante. Además formalizó Pérez Villar el compromiso de conceder la subvención antes de que acabe 1989. Posteriormente la Unión de Consumidores habló con el alcalde sobre el recaudador municipal del que se han recibido quejas y denuncias por parte de ciudadanos por su forma "retrógrada, tercermundista, insultante y amenazante" de actuar. Antonio Encina les comunicó que el recaudador va a jubilarse en breve pasando ese servicio a municipalizarse, solución ésta que acogieron positivamente los miembros de la Unión de Consumidores.

Esculturas en Caja Salamanca

El viernes 29 de diciembre será inaugurada en Sala Caja Salamanca una exposición de escultura realizadas en maderas tropicales por el misionero claretiano Segundo Gutiérrez. Este sacerdote zamorano sintió desde muy pequeño la fascinación por la madera y así, de mayor, compaginó sus estudios eclesiásticos con los de Arte en Santa Cruz de Tenerife, Roma, Caracas, Córdoba y París. Su destino misionero le ha llevado a conocer maderas tropicales en las que ha trabajado y creado esculturas que podremos ver hasta el próximo 7 de enero.

Tarjetas Navideñas.-

En esta foto de LUIS vemos parcialmente el hall del Ayuntamiento, donde han estado expuestas los días 23, 24 y 25 las 240 tarjetas seleccionadas sobre las 600 que treinta colegios palentinos han presentado al XVI Concurso convocado por el Departamento Municipal de Cultura. Desde hoy martes hasta el próximo 5 de enero, en que se hará público el fallo del jurado, la exposición estará en Pryca, co-patrocinadora de esta edición. Un montón de regalos: bicicletas, material escolar, juegos, libros, balones y otros premios esperan a los ganadores de las tres categorías.

Ni la montura tampoco. Si sus gafas graduadas se rompen, no pague nada. La Tarjeta Garantía Total de Ramos Opticos, cubre durante un año la reparación o sustitución GRATUITA de sus gafas.

Y además le garantiza también un servicio post-venta totalmente gratis. Otra ventaja de cuidar sus ojos en RAMOS OPTICOS.

-URGENCIAS: SUS GAFAS EN 1 HORA-URGENCIAS:

ramos ópticos

c/ Mayor, 21. Plaza Mayor
c/ Alonso F. de Madrid, 6. Frente al Ambulatorio.
34001 PALENCIA

M.C.D.2022

Con Niños de Coro, Coro Lancaster y Banda Municipal

Concierto Navideño en el Auditorio de Caja Palencia

El sábado 23 NAVIPAL 89 ofreció un Concierto Navideño en el Auditorio de Caja Palencia, a cargo de tres formaciones musicales bien diferenciadas que se unieron para interpretar villancicos y música acorde con las fechas que estamos viviendo. Fueron Niños de Coro bajo la dirección de José Mª Gómez Laso, el Coro Lancaster dirigido por Margarita Ortega y la Banda Municipal de Música con su nuevo titular Juan Carlos Martínez de Luna. Este concierto que ofreció fundamentalmente villancicos populares se hizo un poco largo al ser tres los grupos participantes que exigían tiempo para colocarse y salir del escenario. Por otra parte habría que recordar nuevamente al público que los músicos y los cantores se merecen todo el respeto de quien va a escucharles y no los ruidos y la algarabía que se dejaron oir en unas cuantas ocasiones a lo largo del concierto.

Este se abrió con las treinta y tres voces de la Escolanía de la Catedral "Niños de Coro", que interpretaron el villancico alemán "Nunca suenan las campanas", "Alma Redemptoris Mater" y "Qui manducat" del gregoriano de los siglos IX al XI; la Cantiga Nº 100 de Alfonso X el Sabio, el villancico a tres voces "Pastorcitos de Judea", "El Mendigo" de Alfonso Luna, "Mi cuna" de Angel Barja sobre letra de Juan Ramón Jiménez, "Río arriba, río abajo" de Barja y para cerrar su actuación los aplaudidos "El Pañuelito" de Guzmán Ricis y el villancico de Mozart "Canción de cuna". Las veintisiete voces del Coro Lancaster dirigidas por Margarita Ortega interpretaron los villancicos del siglo XVI "Dadme albricias hijos de Eva" y "No la debemos dormir"; "Noche celestial", villancico alemán en adaptación de Benedito; "Zumba, zum" de Barja, "¿Dónde vas?", "Zarandán", "El canto de los pájaros" y el villancico argentino "Zambita de Navidad".

Por su parte, la Banda Municipal de Música eligió para el concierto navideño dos animadas obras plenas de color. Abrió su actuación con "Peer Gynt", drama de Ibsen musicado por el compositor noruego Grieg y concluyó con "Los Ríos" de Malado en tres partes diversas como son "Río Negro", "Orinoco" y "Chubut".

La segunda parte del concierto jugó con las combinaciones. Niños de Coro y la Banda Municipal de Música interpretaron bajo la dirección de Gómez Laso los villancicos ¡Ay qué lindo!, "Hoy ha hacido", "Pastores de la montaña" y "La flor de Navidad". El Coro Lancaster y la Banda, dirigidos por Margarita Ortega, ofrecieron los clásicos "Noche de Paz" y "Adeste Fideles" y Niños de Coro, Coro Lancaster y Banda Municipal de Música cerraron el concierto con el "Ea", tradicional villancico palentino que se canta en el Bautizo del Niño Jesús.

Niños de Coro con su director Gómez Laso

FOTO LUIS

El PSOE preguntó sobre proyectos municipales para el V Centenario

Entre los ruegos y preguntas que puso de manifiesto el Grupo Socialista del Ayuntamiento en la última Comisión Municipal de Gobierno figuraba una interpelación sobre el Primer Encuentro de Alcaldes por el V Centenario. En su pregunta el PSOE señalaba que hace año y medio presentó un ruego pidiendo que el Ayuntamiento de Palencia tomara una postura activa presentando proyectos para que los subvencionara el Comité del V Centenario del Descubrimiento de América. Decía también que sabían que el alcalde había participado en el Primer Encuentro citado y que sería bueno saber qué proyectos había presentado para su financiación.

Antonio Encina respondió que había participado con los alcaldes de Carrión y de Osorno en ese I Encuentro celebrado en Madrid y en Toledo, que ha tenido como objetivo conseguir la mayor participación posible de Ayuntamientos españoles para poder participar en la celebración del V Centenario y en sus inversiones sobre infraestructuras, desarrollo cultural y turístico. Dijo también que los máximos responsables de la organización de ese efemérides habían acogido la idea con interés, máxime cuando son ya 400 los Ayuntamientos implicados, pidiendo que se sumen más municipios y que presenten memorias valoradas de obras en infraestructura, restauración de monumentos, promoción turística y otros campos para su posible subvención. Añadió Encina que será en el II Encuentro de Alcaldes donde se presentarán esos proyectos concretos, Encuentro para el que el alcalde de Palencia ofreció nuestra ciudad como sede.

El PSOE solicitó aparte de eso un mayor control en la regulación del tráfico en la calle Doctrinos, donde está ubicado el C.P. Jorge Manrique y el Conservatorio de Música y pidió que se realice la limpieza de las calles del Polígono Pan y Guindas y del Poligonillo, atendiendo así la demanda de los industriales que tienen instaladas en ambas zonas sus pequeñas empresas.

FOTO LUIS

FOTO LUIS

Caja Palencia y los Asilos.- Como ya es habitual cada año por estas fechas, la entidad palentina de ahorros ha entregado ayudas en metálico a los distintos Asilos de Ancianos. La Residencia SM. Trinidad de los Ancianos Desamparados, de Aguilar de Campoo; la Residencia «Nuestra Señora de las Mercedes » de Carrión de los Condes; la Residencia Santa Eugenia de Cevico de la Torre; el Asilo Residencia San José de Palencia, la Residencia «Casado del Alisal» de Villada y la Residencia de Ancianos «San José» de Astudillo recibieron la semana pasada donativos de 100.000 pesetas cada uno. Por su parte, las Siervas de María que atienden a enfermos por la noche en nuestra ciudad y las Agustinas Canónigas Recoletas, de Palencia, que precisan ayuda para rehabilitar su convento recibieron sendos donativos de 50.000 pesetas cada uno. Otras 50.000 pesetas fueron para el Patronato San Marcos, de Paredes de Nava, que regentan las Mercedarias. En las fotos de LUIS vemos a los directivos de Caja Palencia y a las religiosas en el acto de entrega de ayudas.

M.C.D.2022

REGISTRO CIVIL

NACIMIENTOS

María del Rasedo Pozo Trejo, de José y Eva.

Laura Herrero Aguado, de Juan Ramón y Carmen.

Ana Soto Martín, de Jesús María y Pilar.

Diego Melero Vián, de Daciano y Ana Isabel.

Natalia Lecuona Crespo, de Mariano y María Isabel.

Juan Fernando Delgado Núñez, de Juan Luis y Ana María.

Isabel Acítores Martínez, de Héctor y Elena.

Aitor García Lera, de Luis Fernando y María Isabel.

Patricia de los Bueis Villa, de Juan Carlos y Aurora.

Roberto Javier Díez Durántez, de Carlos Santiago y María del Pilar.

Melania Gil Amor, de Enrique y Miren.

DEFUNCIONES

Socorro González Cascos, 90 años.

Juan Casiano García, 63 años.
Antonio Delgado Pérez, 60
José Fernández Salvador, 53.
Santiago Rodríguez Llorente, 87.
Ricardo Pedrosa García, 69.
Jacinta Calzada Zamora, 87.
Gregorio Calderón García, 68.

CLUB PINAR

ACTIVIDADES NAVIDEÑAS

El Club Pinar de nuestra ciudad, ha organizado para estas Navidades una serie de actividades entre las que destaca la tradicional Fiesta de Navidad, preparada por los chicos del Club con actuaciones musicales, villancicos, humor e imaginación, que tendrá lugar el próximo jueves, día 28 de Diciembre, a las 7 de la tarde, en la sede de la asociación C/ Marqués de Albaida n.º 2. Teléfono: 744059.

Asimismo, para que estos días sean también aprovechados con estudio, se ha previsto un Plan de trabajo para los de E.G.B. con el fin de preparar el 2.º trimestre. Las salas de estudio siguen abiertas durante estos días de 11,30 a 13.00 para los pequeños (5.º a 7º) y de 10,00 a 14,00 por la mañana y de 16,30 a 21,30 por la tarde para los mayores.

Por último se ha organizado una excursión durante los días 3, 4 y 5, de enero a un albergue de la Junta de Castilla y León en Candelario (Salamanca) en coordinación con otros clubs de la región.

Audiencia

Robos y contra la salud pública

Florencio H. R. y Angel A. L. el día 21 de enero de 1988, realizaron los siguientes hechos: Tras violentar la puerta penetraron en las dependencias de la Sociedad "Delta-5" en el Polígono Industrial, apoderándose de un mechero de oro valorado en 40.000 ptas. y 360 marcos en billetes variados y una moneda de 5 marcos y otros efectos, causando daños por valor de 5.000 ptas.

Igualmente por el mismo sistema penetraron en el establecimiento "Capra" propiedad de Alejandro Sánchez en la Avda. de José Antonio, apoderándose de un bolso de señora, dos cinturones de cuero y uno de polipiel, valorados en 17.5000 ptas., así como de unas 5.000 ptas. en metálico de la caja registradora, los efectos fueron recuperados en poder de los procesados, causaron daños por importe de 5.000 ptas.

Por el mismo sistema entraron en el establecimiento propiedad de Juan Carlos Casares en esta ciudad, apoderándose de varios efectos valorados en 11.000 ptas., causando daños por 10.000 ptas.

Por último y de igual forma penetraron en la Autoescuela "Santos", sin que llegaran a apoderarse de objeto alguno, los daños han sido valorados en 2.500 ptas. Con posterioridad fueron detenidos, encontrándose en su poder los efectos aludidos, así como una llave inglesa de grandes dimensiones y un destornillador.

Estuvieron defendidos por el Letrado Sra. Ramos y representados por el Procurador Sra. Rodríguez.

El Fiscal solicitó para Florencio 3 años de prisión menor y para Angel 18 meses de prisión menor, accesorias y costas y que indemnicen a los perjudicados por las cantidades en que han sido causados los perjuicios. La Defensa solicitó la absolución.

* * *

José Armando P. S. el 25 de marzo de 1988, cuando se encontraba en el bar Napoli de esta ciudad se le intervino una papelina en un bolsillo que resultó ser cocaína.

Estuvo defendido por el Letrado Sr. García Cantera y representado por el Procurador Sr. Fernández.

El Sr. Fiscal solicitó 2 años, 4 meses y 1 día de prisión menor y multa de 1 millón de pesetas, arresto sustitutorio en caso de impago, accesorias y costas.

La Defensa solicitó la absolución y costas de oficio.

* * *

El día 11 de enero de 1988 Miguel Angel T. G., abrió la puerta del automóvil P-3793-B que su propietario había dejado estacionado y cerrado con llave en la calle Santa Teresa de esta capital, sustrajo de su interior una máquina fotográfica valorada en 12.000 ptas. y otros efectos valorados en 48.000 ptas., causando daños por valor de 600 ptas.

Estuvo defendido por el Letrado Sr. Alvarez F) y representado por el Procurador Sr. Macho.

El Ministerio Fiscal solicitó 2 años y 5 meses de prisión menor accesorias y costas y que indemnice a José Antonio Gutiérrez 48.600 ptas.

La Defensa solicitó 6 meses de arresto y que indemnice al perjudicado por los daños causados.

Peña Taurina «El Regio»

Fiesta social

El pasado jueves día 21, el acto que tuvo lugar en los locales de la Peña Taurina "El Regio" no fue una reunión como las normales que se celebran en esta asociación, se trató realmente de un acto social, en el sentido de que iba destinado precisamente a los propios socios.

La proximidad de la Navidad y el forzoso paréntesis que estas fechas siempre suponen en la actividad cultural de la peña, hizo que en esta ocasión los socios decidieran dedicar el día a tener una jornada de confraternización y así la reunión consistió en un pequeño ágape en el transcurso del cual, como no podía ser menos las conversaciones giraron alrededor del mundo de los toros. La ilusión porque esta temporada que se avecina sea mejor que las anteriores, hacía que algunos de los contertulios profetizara ya sobre cuál será el cartel estrella de la temporada, aunque como era de esperar su pronóstico no fue aceptado unánimemente. Para otros lo más importante que va a suceder en la temporada próxima van a ser las reapariciones de toreros como Paco Ojeda y Niño de la Capea. En fin que la velada transcurrió dentro de los cauces taurinos de siempre y a su término todos los socios se despidieron con el deseo mutuo de felicidad en estas fechas navideñas y de que 1990 les depare la oportunidad de ser testigos de la mejor temporada de toros.

Se acordó que la próxima reunión, en la que ya se reanudarán las conferencias, se celebre el próximo día 18 de enero, anunciándose previamente la persona invitada y el tema que desarrollará.

LONGINES

Gabriela Sabatini lleva un Longines de oro Conquest, con brazalete de oro

El modelo Conquest VHP (Very High Precision) de LONGINES. Exacto hasta un minuto en cinco años, es probablemente el reloj más avanzado del mundo. Su combinación de sobresaliente tecnología y elegancia de diseño, hace al Conquest VHP el reloj a escoger por los que dependen de la precisión y por los que desean lo mejor.

Collection Oro

LONGINES

Longines marca el tiempo de los vencedores y los vencedores escogen Longines.

Concesionario Oficial

Joyas PAQUILLO
Colón 5 y 31. Palencia

FELICES PASCUAS

M.C.D.2022

RECUERDOS VIEJOS

- **Aguinaldo para las clases más necesitadas**
- **Un joven asaltó a otro para robarle**
- **Un muerto y varios heridos en accidente**
- **Tráfico difícil en el norte de la provincia**

HACE 100 AÑOS
(26 de diciembre de 1889)

El día de Navidad el Ayuntamiento había facilitado el aguinaldo a las clases necesitadas en el local de la Tarasca. Consistió en raciones de un pan y media libra de alubias a cada pobre.

Los días 24 y 25 los presos de la cárcel palentina fueron obsequiados con la colación extraordinaria por una persona caritativa, que prefería mantener su nombre en el anonimato.

Un hombre fue derribado por un carro en el camino de Villalobón. Caminaba en la misma dirección que el vehículo y al parecer no oyó las voces del conductor gritándole que se apartase. Por fortuna el ganado pudo ser frenado a tiempo y el peatón salió ileso, sin más consecuencias que el susto y la caida.

La concurrencia a la Misa del Gallo en la Catedral fue numerosa la noche del 24 al 25, pero afortunadamente se desarrolló en un orden perfecto gracias a la buena labor de los agentes, serenos y municipales que estaban repartidos por las naves del templo. Tampoco hubo detenidos en las calles a pesar de ser días festivos en los que se cometía más de un exceso con la bebida.

HACE 75 AÑOS
(26 de diciembre de 1914)

La Nochebuena se caracterizó aquel año en Palencia por la fortísima helada caida a última hora. El día de Navidad también estuvo muy desapacible. En la mayoría de los templos se celebraron los cultos propios del día 25, aunque donde revistieron gran solemnidad fue en la Catedral ya que el Obispo ofició allí de Pontifical y dio la bendición papal a los fieles que llenaban el primer templo diocesano.

Un joven palentino, vecino del Corral del Moral, denunció en la Inspección de Vigilancia que la tarde anterior paseaba por el Salón cuando le salió al encuentro un joven apodado "El Curro", de 22 años, y sin mediar palabra le golpeó y tiró al suelo para después romperle el bolsillo interior de la americana donde buscaba dinero. Precisamente era en ese bolsillo donde el denunciante llevaba el dinero de su jefe y del que había entregado la cantidad de 1.000 pesetas el día anterior al atraco.

En el Salón Novedades fue detenido en la sesión de tarde un jovencito de 19 años que no se encontraba muy sereno y al parecer estaba montando un regular escándalo durante la representación. Al ser conducido a la Inspección Municipal por un agente se desató en insultos e improperios y pasó la noche en los calabozos.

Una caritativa señora había repartido el día de Nochebuena un considerable número de panes y raciones de especies variadas entre los más pobres de la ciudad.

El Diario Palentino publicaba los números de las papeletas del Monte de Piedad a las que había correspondido el desempeño gratuito de lotes de ropas de 1 a 3 pesetas, gracias a un donativo de 50 pesetas que entregó la Asociación de La Pía Unión de San Antonio.

HACE 50 AÑOS
(26 de diciembre de 1939)

Por culpa de una avería en el coche de línea tuvo que ser una camioneta la que transportara a varias personas y el correo por la carretera de Villasarracino a Buenavista de Valdavia. Al tomar una curva próxima al puente de Villaeles sufrió la rotura de la dirección y esto ocasionó un rápido desvío y el vuelco violento del vehículo sobre la cuneta, saliendo despedidos los ocupantes.

El maestro nacional de Arenillas de San Pelayo sufrió heridas de suma gravedad, a consecuencia de las cuales falleció poco después. El cobrador del coche de línea de Cervera a Palencia y una vecina de Tabanera sufrieron lesiones graves y el conductor de la camioneta y otros dos viajeros heridas leves.

La primera Navidad que se celebraba después de la Guerra Civil se caracterizó en Palencia por un resurgimiento de las tradiciones cristianas con instalación de belenes en las casas y asistencia masiva a las Misas del Gallo. En cuanto a los actos caritativos, el periódico reseñaba que fueron repartidas más de 300 bolsas con arroz, aceite, conservas, vino, turrón y otros dulces a los obreros parados de la ciudad y para los que no llegaron bolsas hubo donativos de 10 pesetas. La Diputación obsequió a los asilados de Beneficencia con cena extraordinaria en Nochebuena. También hubo cena especial para los pobres que pernoctaban en el Asilo Nocturno de Transeuntes establecido por el Ayuntamiento; un agasajo para los caballeros mutilados de guerra en el Casino y cena y comida extraordinarias en Nochebuena y Navidad para los niños del comedor de Auxilio Social.

HACE 25 AÑOS
(26 de diciembre de 1964)

La intensa nevada caida el día 25 en todo el norte palentino volvió a dificultar la circulación por las carreteras de esa zona. El Puerto de Piedrasluengas estaba cerrado desde Areños hasta el interior de la provincia de Santander. En la C-627 se precisaba el uso de cadenas desde Perazancas hasta Areños; en la C-626 desde Cervera hasta Guardo y en P-212 había que utilizarlas desde Cervera a Aguilar.

Las máquinas quitanieves trabajaban intensamente en las zonas más afectadas para poder dejar abierto el paso por Piedrasluengas aquella misma noche.

El dueño de un bar de la calle Marqués de Albaida denunció en Comisaría que le habían roto una de las lunas de su establecimiento, luna que valoraba en 150 pesetas.

Las jornadas de Nochebuena y Navidad habían transcurrido con el tradicional ambiente hogareño y piadoso. En diversos centros, instituciones y casas benéficas fueron servidas cenas y comidas extraordinarias entre los acogidos. La Jefatura Provincial del Movimiento, a través de Cáritas, Sección Femenina y Auxilio Social, distribuyó 2.000 bolsas con viandas, dulces y licores entre los necesitados como aguinaldo de la Campaña de Navidad. Diario-Día reseñaba también esas comidas y cenas especiales celebradas en la Ciudad Benéfica Provincial, en la Residencia "Lorenzo Ramírez", en Auxilio Social, la Prisión Provincial, los distintos asilos de ancianos y el asilo-refugio municipal.

GEPOPN

Carta a los Magos de Oriente

Queridos Reyes Magos:

En estas entrañables fechas se viene extendiendo la costumbre de adornar nuestros hogares con los belenes, el árbol de Navidad o ambos elementos.

Los naturalistas del GEPOPN queremos pedir a Vuestras Majestades que traigáis a todos los niños palentinos un árbol de Navidad vivo, de vuestros fantásticos viveros, para que sus papás no les tengan que cortar de nuestros cada día más escasos bosques y puedan así colgar de ellos sus estupendos regalos durante estas fiestas.

Majestades decidles a todos los niños que la Navidad es la fiesta de la vida, que no destruyan ese significado adornándola con ramas o árboles muertos, decidles que jueguen limpio con nuestra maltrecha naturaleza.

Queridos Magos de Oriente, como sabemos del cariño que os tienen los niños, no os olvidéis de recordarles en sueños, que después de la Navidad, cuando no sepan qué hacer con sus árboles vivos, que no los arrojen en los cubos de basura que los alrededores de Palencia y otros lugares están muy necesitados de árboles.

Sabemos que tenéis muchas peticiones, Majestades, por eso queremos ser breves y recordaros que los ecologistas, del GEPOPN nos haremos cargo de todos los árboles de Navidad que puedan ser plantados de nuevo, decidles a todos los palentinos, que en el local que amablemente nos ha facilitado el Centro Socio-Cultural "El Carmen" en la calle Doctor Díaz Caneja, 18, pueden dejárnosles, o bien podemos recogerlos nosotros en su domicilio si nos llaman a los teléfonos 710452, 727029, 728182, 744313 o 746216.

Que esta ilusionada y mágica campaña sirva para que todos sintamos el Espíritu de la Navidad deseando, Excelencias, transmitáis a todos los palentinos felicidad y ventura en esta celebración en nombre de GEPOPN.

EL DIARIO PALENTINO
EL DIA DE PALENCIA
B-34-000315 - FAX-743360

BOLETIN DE SUSCRIPCION

TARIFA

PALENCIA (Capital)
(Reparto a domicilio) 1.500 pts. mes.
IVA incluido

PALENCIA (Provincia) y resto de España
(Correo especial) ....1.500 pts. mes.
IVA incluido
+gastos Rbo.

Otros destinos o formas de envío
Consulten a nuestro departamento difusión

D. .....
Calle ..... N.º ..... Piso .....
Localidad .....
Provincia ..... Teléfono .....
Se suscribe a «EL DIARIO PALENTINO-EL DIA DE PALENCIA»

por: ☐ TRIMESTRE
☐ SEMESTRE
☐ AÑO

Cuyo importe envío por ☐ Letra
☐ Cheque Bancario
☐ Giro Postal
☐ Reembolso

Envíe este Boletín: a n/ Departamento de DIFUSION
Apartado 17 - 34080 PALENCIA
o llame a nuestro Tfno. 740417

M.C.D.2022

Don Manuel González, un mártir incruento

Conservo un lejano recuerdo de la estampa de Don Manuel González, después de más de medio siglo que le pude contemplar muy cerquita de mí, en la Trapa de San Isidro de Dueñas. Eran los primeros días de octubre del año 1935. Tenía yo 19 años, y me hallaba hospitalizado en la enfermería de la Trapa, curándome de una pleuresía aguda que me dio bastante que sufrir. En esos días, precisamete, don Manuel, que acababa de ser nombrado obispo de Palencia, llegó a la Trapa para hacer ejercicios espirituales a fin de disponerse a su entrada en la nueva diócesis, señalada para el 12 de octubre.

Uno de los días, después de oficiar una procesión solemne por los claustros de la abadía, en honor de la Stma. Virgen del Rosario, se reunió en capítulo con toda la comunidad, para dirigirles la palabra. Yo no sé lo que les dijo, porque me hallaba en cama, pero según referencias del enfermero, pasaron todos un rato muy agradable, porque la charla de aquel hombre de Dios rebosaba jovialidad, simpatía, piedad sincera. De su ingenio andaluz le brotaban a raudales dichos ingeniosos, anécdotas curiosísimas, frases rebosantes de humor, de suerte que conmovió al auditorio, arrastraba hacia Dios, con aquella lengua acostumbrada a difundir los grandes amores que llenaban su corazón, sobre el de la divina Eucaristía.

TIEMPOS DIFICILES AQUELLOS

En aquella coyuntura histórica en que llegaba a Palencia, se hallaba dividida España en dos facciones irreconciliables que se odiaban a muerte. Desde el 14 de abril de 1931, en que estalló la república, arrojando al panteón del olvido la monarquía, que durante tantos siglos había sido característica del pueblo español, llevabámos unos años de continuos sobresaltos y preocupaciones. Hasta la soledad de nuestro monasterio de San Isidro llegaban de continuo las amenazas de los enemigos de la Iglesia, que en más de una ocasión intentaron y difundieron la voz de incendiar el monasterio, con casi un centenar de monjes dentro.

Fueron unos años en los que imperaba a sus anchas el incendio, la persecución, el asesinato de todas suerte de personas. Llamaradas gigantescas se habían elevado en las principales ciudades, con la quema de iglesias, conventos o centros importantes de la Iglesia. La persecución de las personas de orden estaba a la hora del día, y por todos los caminos se encontraban cadáveres de personas, por lo general de signo católico, sin que las autoridades se interesaran en poner orden, al menos de manera seria.

Don Manuel venía de Málaga, donde había sido perseguido sañudamente. Era voz corriente que había sufrido mucho allí, que la persecución desatada contra él había sido feroz, digna de la sufrida en los primeros siglos de cristianismo, por aquellos atletas de Cristo que dieron hasta la última gota de su sangre para confesar su fe. Sabíamos que le habían quemado el palacio episcopal, donde pereció calcinado todo cuanto poseía, que le habían ultrajado de mil maneras, llevándose como a Cristo, en medio de befas e insultos, por el camino de la amargura, y por fin le habían desterrado de su sede, todo por haber sido un verdadero pastor y apóstol de Cristo, en el sentido más hondo de la palabra.

Nadie puede dudar que todo este conjunto de sufrimientos, muy resumidos, no constituya un género de martirio, más cruel tal vez que el mismo derramamiento de la sangre en defensa de la fe. Porque no solamente merece el título de mártir el que derrama su sangre por amor a Cristo, sino también los grandes sufrimientos que han tenido los santos, soportados por amor a Cristo, constituyen un género doloroso de martirio.

IMPRESIONES DE UNA VISITA

Yo no sé si partiría de él la idea o se lo propondría el padre abad, lo cierto es que uno de los días de estancia en la Trapa, antes de despedirse de la abadía, recorrió todas las dependencias de monasterio y visitó a los enfermos. Fue una sorpresa gratísima para mí, cuando me comunicaron la presencia en la enfermería del señor obispo. Gozaba fama de verdadero santo, y tenía referencias de lo mucho que le habían hecho sufrir en su antigua diócesis de Málaga, aquellas masas obreras envenenadas por doctrinas adversas, precisamente los mismos a quienes tanto amaba como verdedero pastor, y por quienes trabajó lo indecible para elevar su nivel de vida, y favorecerles por todos los medios.

Conservo vivo el recuerdo de su estampa de hombre lleno de Dios, de aquella bondad que respiraba toda su persona, de aquel acento de voz amabilísimo que me estuvo animando a llevar con resignación la cruz de la enfermedad, de aquella exhortación a sufrir todo por amor a Jesús Eucaristía. En su frente fulguraba la gracia, parecía una estampa viva del buen Pastor.

Fue la única vez que le ví en la Trapa, aunque la visitó más veces, porque le atraía fuertemente aquella soledad, donde una comunidad floreciente estaba entregada noche y día a cantar las divinas alabanzas y honrar a Cristo en el gran misterio del altar, que atraía no sólo los anhelos de su alma enamorado, sino también era la preferencia de sus exhortaciones.

En la tarde del 12 de octubre, una caravana inmersa de coches se concentró en los alrededores de la abadía, para acompañarle en su viaje triunfal a Palencia,

donde un pueblo creyente en su mayoría, esperaba con ansiedad la llegada de su pastor. Sé que fue entusiástica la recepción y que la ciudad entera vibraba de entusiasmo. Era como un oasis en medio de la estepa, donde podía respirar tranquilo, después de las grandes persecuciones sufridas por amor a Cristo, por ser un apóstol comprometido y entregado con celo incansable al bien de sus ovejas.

UN GENERO DE MARTIRIO MAS REFINADO

Don Manuel entró en Palencia como en verdadero oasis de quietud y refrigerio. En realidad así era, por tratarse de un pueblo pacífico, trabajador, con una fe muy arraigada, pero allí precisamente le estaba esperando el Señor para una especie de martirio mucho más refinado, si cabe, que los sufridos en la sede andaluza.

Desde el advenimiento de la república, en que el estado se confesó ateo y persiguió con saña a la religión, las doctrinas adversas al Evangelio se difundían en todos los ambientes, sobre todo las masas obreras fueron envenenadas por falsos evangelizadores, hasta el punto de que en muchos ambientes se respiraba un odio satánico a todo lo sagrado.

También se acercaron al pueblo pacífico de Palencia aquellos apóstoles de la maldad, logrando multitud de adeptos. La llegada del nuevo pastor fue para ellos motivo de furor, porque estaban informados, al menos los cabecillas, de que era persona "no grata", según pregonaba la fama. Como en Palencia no estaba el ambiente para reproducir las escenas vejatorias que se dieron en Málaga, por tratarse de un pueblo más sano moralmente hablando, discurrieron un medio de herirle en lo más vivo.

Entonces fue cuando iniciaron una campaña de profanaciones de sagrarios por los distintos pueblos. Sabían que con ello herirían al prelado en la parte más sensible de su alma, enamorada como nadie del Prisionero del Sagrario. Desde luego, la invención no pudo ser más diabólica, porque estas profanaciones le llegaron al alma, y hubiera deseado sufrir mil muertes antes que ver profanado y pisoteado al Amor de los Amores.

Estoy seguro que ni el incendio del palacio, donde pereció todo lo que tenía, consumido por el fuego, ni el destierro ni las vejaciones sufridas de todo género, se pueden comparar con el martirio que le ocasionaron en Palencia aquellos infelices manipulados siempre a distancia, pues es indudable que las masas no se movían por sí misma, sino había detrás de ellas personas culpables que las azuzaban con refinada astucia.

Lloraba, gemía sin cesar el santo prelado, exhortaba a sus hijos fieles a hacer desagravios a Jesús Sacramentado, y a la vez dictaba órdenes encaminadas a evitar por todos los medios se dieran aquellos actos de salvajismo, ocultando por las noches el Santísimo en lugar seguro.

Hasta la soledad de nuestro monasterio llegó la orden, y fieles los monjes a la voz del santo prelado, todas las noches tenía el Señor que huir a Egipto. Quitábamos el Santísimo del Templo, y lo depositábamos en la enfermería, para ponerlo a salvo de las persecuciones de aquellos nuevos Herodes, aquellas profanaciones inauditas, cuya finalidad se veía de lejos, no era profanar por profanar, sino herir en lo más sensible de su ser a aquel hombre que todo su respirar era Cristo Sacramentado.

Estoy firmemente persuadido de que no ha habido santo en la Iglesia de Dios que le haya superado en amor a Jesús-Eucaristía, en hacer apostolado en favor del Sagrario abandonado, ni en llorar los ultrajes que se le inferían al Sacramento del Amor.

Fray Mª Damián Yáñez Neira
Monasterio de OSERA (Orense).

M.C.D.2022

Comunicado de extrabajadores de la Colonia Infantil «General Varela»

Sobre la actitud de algunos miembros de la Corporación Municipal de Quintana del Puente

Recibimos este comunicado, con presentación de doña Antonia Martínez Marín y firmado por 17 extrabajadores de la colonia:

"Los extrabajadores de la Colonia Infantil "General Varela", no extienden cómo es posible que miembros del Partido Popular de la Corporación Municipal de Quintana del Puente hagan declaraciones en distintos medios informativos, como El Diario Palentino (11.12.89), con respecto a la viabilidad que se le puede dar a las instalaciones del clausurado colegio; haciendo uso del estudio que en su día el Comité de Empresa realizó, aportando las ideas que a su juicio cabían como posibles soluciones para conseguir transformar las instalacines y asegurar los puestos de trabajo existentes si no todos, sí la mayor parte de los mismos; referido estudio se realizó para que por parte del Ministerio de Defensa, Comunidad Autónoma, Municipio o Gobierno Civil se intentase conseguir que el personal, no tuviera que desplazarse a trabajar fuera de la localidad.

El repetido estudio de viabilidad fue entregado por el Comité de Empresa al diputado provincial Miguel Angel Becerril Carrillo para que, según él, fuera estudiado por el anterior Presidente de la Comunidad de Castilla y León, José María Aznar, ya que ha juicio del diputado provincial la solución más inmediata que veía era transformar el citado colegio en un Hospital Geriátrico el cual dependería de la Junta de Castilla y León; y cuál no sería la sorpresa del comité de empresa, cuando aprovechando la visita que realizó en su día José María Aznar por el Cerrato Palentino, al exponerle la problemática que supondría el cierre de esta Colonia para el pueblo y para los trabajadores de la misma, contestó diciendo no tener ni idea de lo que se le estaba hablando, invitando a los propios trabajadores a que aportasen soluciones viables al organismo competente, lo cual quiere decir que el estudio que se le entregó al diputado provincial no había llegado a manos del Sr. Presidente de la Junta, ni se le había comunicado nada sobre este asunto.

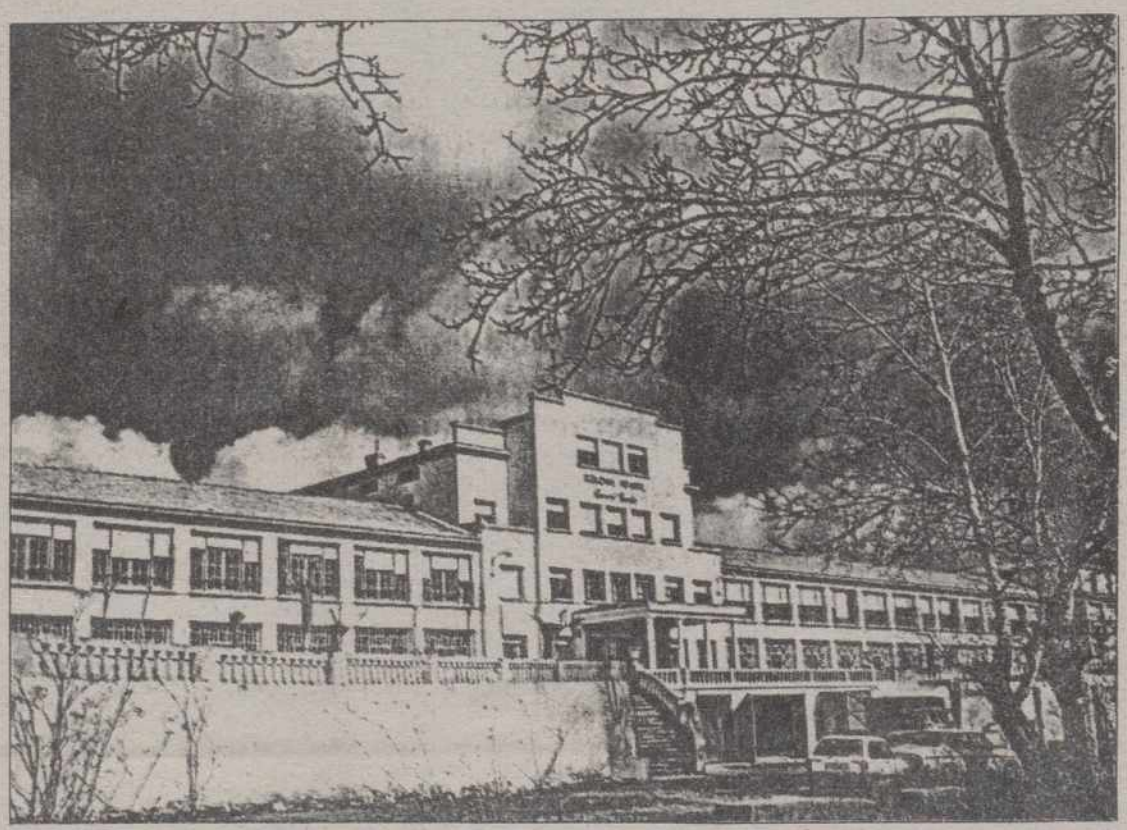

Por lo cual ahora nos sorprende enormemente a los firmantes de este escrito (todos ellos trabajadores de la Colonia Infantil en el momento de su cierre) que se utilice ahora con fines a todas luces partidistas y electoralistas, el estudio realizado para buscar una solución que entonces no se buscó, sino que, por el contrario, éstos mismos miembros de la Corporación, en especial el Sr. Alcalde, negaron toda colaboración llegando incluso a no permitirnos realizar una reunión en la Casa Consistorial, cuando fue necesario reunirnos todo el personal de la Colonia para hacer el reparto de las plazas ofertadas por el Ministerio de Defensa, como consecuencia del cierre del Centro, poniendo como disculpa que la mayoría de estos empleados no estaban censados en la localidad, por lo que no consideraba que fuera un problema que afectase al municipio, habiendo comprobado por las declaraciones actuales que es todo lo contrario lo manifestado en su día con lo que afirman ahora, en los medios de comunicación.

Por todo lo expuesto solamente nos queda una reflexión que hacer en voz alta y es la siguiente: ¿Tanto ha afectado al pueblo de Quintana del Puente el cierre de la Colonia Infantil que solamente quedan tres concejales en el Ayuntamiento y los tres del Partido Popular?

Como conocedores del tema, nos ofrecemos públicamente a colaborar con quien sea responsable de este asunto para solucionar en lo posible los perjuicios ocasionados por este cierre y que vuelva esta localidad a tener una Corporación como se merece y restablecer los presupuestos municipales a su estado normal".

Asamblea Comarcal del CDS en Aguilar

La próxima Asamblea Extraordinaria del Comité Comarcal de Aguilar de Campoó se celebrará, el día 29 de Diciembre, viernes, a las 8,30 horas en segunda convocatoria y en la Sede del CDS de Aguilar de Campoó. Dicha Asamblea se celebra con el fin primordial de elegir a los compromisarios para la Asamblea Nacional.

062
GUARDIA CIVIL

SORTEO EXTRAORDINARIO DE "EL NIÑO"
5 DE ENERO

Empiece el año con buen pie con el Sorteo de "El Niño". ¡Cuatro premios de 500 millones al décimo y otros cuatro de 250 millones!

lotería nacional
La Lotería

UN SORTEO DE REYES

M.C.D.2022

Notas de Archivo

La muerte de Don García López de Ayala, en el castillo de Ampudia

Santiago Francia Lorenzo
Archivero Diocesano

El señorío de Ampudia pasó de los condes de Castro a los de Salvatierra a mediados del siglo XV. El gran número de lugares que aglutinaba este señorío con cabecera en Alava y casas fuertes en Ayala, Salvatierra, Grijalba, Padilla de Suso, Ampudia y otras villas, propiciaba la dispersión de las familias en constante peregrinación para poder mantener el contacto con sus vasallos y cuidar de la hacienda.

Los Ayala tuvieron el título de mariscales y durante largos periodos de tiempo tuvieron su residencia en la fortaleza de Ampudia. En cualquier señorío que se preciara tener una villa en tierra de Campos era un grado más en la nobleza castellana; y Ampudia no era una villa cualquiera.

En el Archivo Diocesano se conserva el codicilo original y autógrafo otorgado por don García López de Ayala el 8 de octubre de 1485. A juzgar por la firma, muy caduco debía estar el señor de la villa a la fecha del otorgamiento, aunque aún sobrevivió hasta el 7 de diciembre. "Este día en la fortaleza de Fuentpudia, a pedimento de la señora doña María de Sarmiento, muger que fué del señor mariscal don García de Ayala, cuya anima Dios aya por sí, e en nombre de sus fijos e fijas e como tutora de doña Ginesa e aijado Juan, de don Miguel e de doña Mencía e de don García..., e seyendo presente el honrrado Pedro Obrero, alcaide hordinario de la villa de Fuentpudia por el magnífico señor don Pedro de Ayala, e en presencia de nos Rodrigo de Pinedo, vezino de Horduña e Francisco de Casales vezino de Fuentpudia, escribanos del Rey e Reina nuestros señores, e de los testigos de yuso escriptos..." se publicó la escritura de codicilo que ante Pedro Martínez Santos había otorgado don García dos meses antes.

Era costumbre que la publicación de últimas voluntades se hiciera luego del fallecimiento para saber lo dispuesto sobre su sepultura. Por eso datamos la muerte de don García a 7 de diciembre de 1485.

Sería necesario conocer el testamento que con anterioridad había otorgado para poder interpretar con garantía lo dispuesto en el codicilo. Hecho con carácter ológrafo y posiblemente en condiciones precarias de salud y facultades, resulta bastante confuso en algunas de sus disposiciones, dando también la impresión de estar inacabado. Su brevedad nos permite ofrecérselo íntegro a los lectores:

"Este es un codecilo que yo don Garcilópez de Ayalla, señor de Ayalla y de Fuentpudia y de Salvatierra fago non para contradicción de mi testamento antes para reformación y declaración dél.-Primeramente declaro mi enterramiento en la capilla que se dice de santa Caterina en la iglesia de señor san Miguel desta villa y que aya por la misa y responsos y limosnas lo que estaba concertado en el otro lugar, conviene a saber, que perpetuamente se diga una misa rezada con algunos responsos y limosna, que para esto aya las casas de la cal nueva y los sescientos maravedís de martiniegas que conple del comendador mi sobrino, que son en Padilla de Suso.-Item mando los sescientos maravedís que yo heredé de Alonso Fernández de Valdevieso, que se den por Dios en la dicha capilla.-Item mando al concejo de la mi villa de Fuentpudia, aliende de las otras limosnas que se an de facer en mis villas, todo el pan y el vino que se fallara al tiempo de mi finamiento en la dicha mi villa, y esto que era para pro del concejo.

Item mando a los monesterios de mi tierra de que yo lyevo la renta, cinquenta mil maravedís, y estos que gelos reparta el merino de Ayalla para la fáblica.-Item mando a los vecinos de Valloria diez mil maravedís y mas todo el pan de la renta de aquel año.-Item mando mi capilla, así como agora la tengo dorada y blanca, a la capilla donde el mi cuerpo sea de enterrar, para el servicio de dicha capilla.-Item mando allende de lo que en de aver de los cien mil maravedís mis criados el Roxo y Vastián, cada diez mil maravedís, y a Juanico cynco mil maravedís.-Item mando que los negros que den otros (?)".

Tras la firma del señor están las de Martín de Valdegusto, Diego Diéguez, Domingo, Venito, Roxo y Vastián.

La última de las cláusulas resulta enigmática o más bien incompleta; pero no por defecto del documento que es perfectamente legible. De todos modos queda patente la voluntad de don García López de Ayala de reposar en la capilla de Santa Catalina de la iglesia parroquial de Ampudia, dejando la suficiente dotación para una misa perpetua en sufragio de su alma, así como las dotaciones hechas a los monasterios de los lugares donde gozaba de rentas, entre ellos el de Valdebustos cerca de Ampudia, y las mandas hechas a los vasallos, algunos de ellos hidalgos y caballeros. Nicolás de Treviño, Pedro de Aojo, Diego y García de Barahona, Alvaro de Murguía y otros que están presentes cuando a petición de doña María Sarmiento se publica el testamento, pertenecían a esa clase de hombres libres, caballeros castellanos que por estas fechas comenzaban a formar esa burguesía que recobraría influencia a lo largo del siglo XVI.

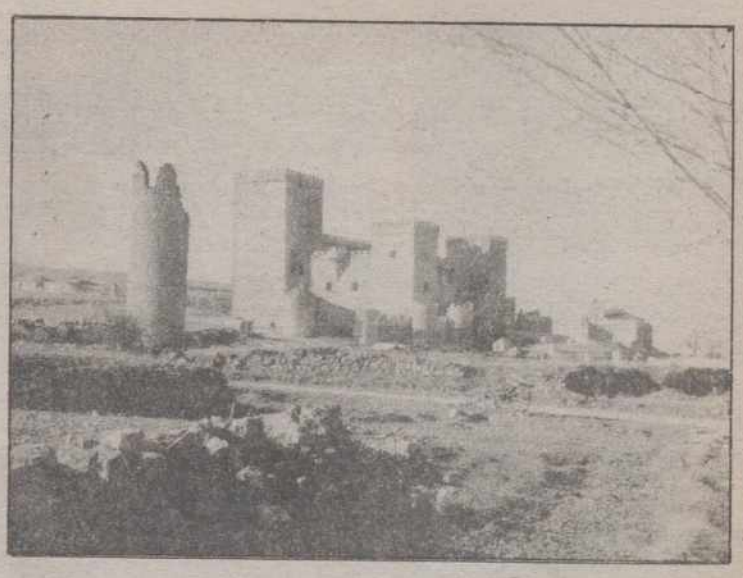

A TI, MUJER
SI TE SIENTES SOLA
LLAMANOS...
CENTRO DE ACOGIDA DE MADRES
Aquí tienes tu ayuda. 728954. PALENCIA

Hotel Husa
EUROPA CENTRO
Palencia

"SAN SILVESTRE 1989"

Le sugerimos 2 maneras excepcionales para despedir el año y recibir a 1990.

1.- **GRAN CENA COTILLON** en nuestro SALON EUROPA amenizada por la Orquesta ALCARAVAN con el siguiente **MENU:**
- Delicias Calientes y Canapés variados.
- Consomé Royal.
- Ensalada templada de Vieiras y Magret al aroma de trufas.
- Capón trufado a las uvas con salsa de frambuesa.
- Pamela de helado "Hotel Europa".
- Dulces navideños y UVAS DE LA SUERTE.

BEBIDAS:
BACH EXTRISIMO SECO
VIÑA EXTRISIMA DE BACH
CAVA ANNA DE CODORNIU
CAFE Y LICORES

PRECIO POR PERSONA: 8.500 pts.+IVA.

Bolsa de Cotillón, Dulces Navideños y Barra Libre y gran chocolatada Fin de Año en la madrugada

2.- **COTILLON FIN DE AÑO** en nuestra DISCOTECA "ECU'S"

CODORNIU

PRECIO PAREJA: 5.000 pts. IVA incluido

INCLUYE: Bolsa de Cotillón, 1 Botella de Cava, Canapés variados y Dulces Navideños.

... y si después de una grata velada, desea seguir unas horas más con nosotros, realizaremos un 50% DE DESCUENTO sobre el precio de la habitación.

PARA MAS INFORMACION: Urbanización Castillo de Magaz
34220 MAGAZ DE PISUERGA (Palencia)
Teléfono: (988) 78 40 00

M.C.D.2022

Luis Villarejo e Iván Castelló

Fútbol, 1989

EL AÑO DEL MILAN

Sheffield: Una de las mayores tragedias de la historia futbolística

Madrid. (Efe).

El Milán italiano se mostró durante el año 1989 como el club más en forma del fútbol mundial al conseguir la Copa de Europa, la Supercopa y la Copa Intercontinental, las dos primeras competiciones derrotando a los dos grandes españoles, Real Madrid y Barcelona.

El poderoso Milán, con sus figuras holandesas Gullit, Van Basten y Rijkaard, bajo la dirección técnica de Arrigo Sacchi y la presidencia de Silvio Berlusconi, magnate de la comunicación, asombró al continente por la superioridad que demostró en la fase final de la Copa de Europa 1988-89.

Los dos últimos encuentros de la competición los solventó con un rotundo 5-0 frente al Real Madrid, en la vuelta de semifinales, y con un claro 4-0 ante el Steaua de Bucarest en la final, disputada el 24 de mayo en el Nou Camp, estadio que acogió a unos 80.000 italianos para la ocasión.

El Milán, ya en la temporada 1989-90, prosiguió su dominio y en octavos de final de la Copa de Europa volvió a deshacerse del Real Madrid (2-0 en San Siro y derrota por 1-0 en el Bernabeu) y en la Supercopa lo hizo con el Barcelona, al que venció por 1-0 en Italia, después de empatar 1-1 en la Ciudad Condal.

El Barcelona disputó esta competición como campeón de la Recopa de Europa, título que obtuvo el 10 de mayo en Berna al imponerse al Sampdoria Génova por 2-0, con goles de Julio Salinas y López Rekarte. Después, el Barça, al igual que el Real Madrid, Zaragoza y Valencia, resultyaron eliminados en octavos de final de las copas europeas 1989-90. El Atlético de Madrid, el otro equipo español participante, cayó en primera ronda, ante el Fiorentina.

En el otro torneo europeo en juego en la campaña 1988-89, la Copa de la UEFA, el Nápoles, equipo en el que juega Diego Armando Maradona, se proclamó campeón, al vencer a doble partido al Stuttgart alemán.

REAL MADRID, LIGA Y COPA

En la competición española, el Real Madrid se adjudicó la Liga y la Copa del Rey, después de ganar el pulso al Barcelona en el campeonato de la regularidad y de eliminar en semifinales del torneo del K.O. al Atlético de Madrid. En la final se impuso 1-0 al Real Valladolid

En 1989, como año premundialista, se decidieron las fases clasificatorias para Italia'90, pare el que lograron billete 22 selecciones, además de Argentina e Italia, que ya estaban clasificadas como campeona en México'86, la primera, y organizadora, la segunda.

España, campeona del Grupo VI europeo, ganó el pase tras ceder tan sólo tres de los dieciséis puntos en juego –derrota en Dublin ante Eire y empate en Budapest contra Hungría–. En el sorteo de la fase final, celebrado en Roma el 9 de diciembre, España resultó emparejada con Bélgica, Uruguay y Corea del Sur. Dos días antes, una polémica decisión de la FIFA dejó a la selección española sin la prevista condición de cabeza de serie, en beneficio de Inglaterra.

SANCION A CHILE

La FIFA decidió en Roma, además, sancionar con dureza a Chile, que no podrá jugar el mundial de Estados Unidos en 1994, por los incidentes que se produjeron en el estadio Maracaná de Río de Janeiro en el encuentro de clasificación para Italia'90 entre Brasil y Chile.

Además, el portero chileno Roberto Rojas fue sancionado a perpetuidad por simular una lesión tras el lanzamiento de una bengala en dicho encuentro y también fueron castigados directivos, médicos, jugadores y entrenadores de la expedición chilena.

TRAGEDIA

El año 1989 vivió una de las mayores tragedias en la historia del fútbol, con la muerte en abril de unos 100 seguidores del Liverpool inglés, antes de un partido de Copa contra el Nottingham Forest, en el estadio Hillsborough de Sheffield, aplastados contra las vallas del campo al entrar en el recinto más aficionados de los que cabían.

La tragedia también afectó a hombres relacionados con el fútbol, con la muerte, en accidentes de automóvil, del inglés Cunningham, del madrileño Jesús, del italiano Scirea y del polaco Deyna.

Durante este año, al término de la temporada 1988-89, se retiró del fútbol activo una generación de jugadores que formó durante muchos años la columna vertebral de la selección española. Colgaron las botas jugadores del carisma de Arconada, Zamora, Juanito, Maceda, Camacho, Migueli y López Ufarte.

El Real Madrid, campeón de Liga y Copa

«Memorial Fernando Martín»

La Yugoplastika conquistó el trofeo

Aunque perdió por un punto ante el Madrid

83-82. EL MADRID VENCIO PERO YUGOPLASTIKA SE LLEVO EL TROFEO

Madrid. (Efe).

Real Madrid (41+42): Anderson (10), Nutt (7), Biriukov (17), Romay (8), A. Martín (17) –cinco inicial–, Llorente (3), Cargol, Villalobos (2) y Frederick (19).

Jugoplastika (38+44): Stretenovic (6), Perasovic (22), Kukoc (8), Sobin (24), Ragja (15) –cinco inicial–, Pavisevic (7) y Naglic.

Arbitros: Rigas (Grecia) y Richardson (Inglaterra).

Incidencias: Partido final de la última jornada del XXV Torneo de Navidad de Baloncesto "I Memorial Fernando Martín", que se celebró en el Palacio de los Deportes de la Comunidad Autónoma de Madrid, que registró un lleno completo (unos 12.000 espectadores).

A la conclusión del encuentro del partido se concedió los trofeos en disputa a Jugoplastika (campeón), Real Madrid (subcampeón), Arís Salónica (tercero) y Maccabi (cuarto). Asimismo, fueron premiados como mejores jugadores de cada equipo a Perasovic (Jugoplastika), Biriukov (R. Madrid), Jones (Arís) y Barlow (Maccabi). El galardón al mejor jugador del torneo recayó sobre el griego Yannakis.

Comentario:

El Real Madrid estuvo muy cerca de lograr la consecución del Torneo, pero al final no supo ampliar una victoria que consiguió, pero que le era insuficiente, pues tenía la obligación de derrotar a su rival por seis o más puntos de diferencia. Por el contrario, la Jugoplastika, que durante varias fases se vio superada, supo controlar mejor la situación en los instantes finales y pese a perder, llevarse el Torneo.

El partido entra madridistas y yugoslavos fue sin duda lo mejor del torneo, pues a la emoción que en todo momento se vivió se unieron jugadas y acciones bellas y espectaculares, tanto en defensa como en ataque. Al final, el Real Madrid pagó la inesperada derrota que sufrieron en la primera jornada frente al Arís Salónica y ello le costó un Torneo con cierto cariz emotivo –I Memorial Fernando Martín–.

Los primeros minutos del Real Madrid resultaron inesperadamente –ante lo visto en jornadas anteriores– demoledores para una Jugoplastika que se vio superada por una fuerte defensa agresiva, que permitió que la pareja Romay-A. Martín superara en juego interior a la conformada por Radja y Sobin.

A la excelente labor defensiva, donde destacó el magnífico marcaje de Biriukov sobre un Kukoc desconocido –anotó su primera canasta en el minuto 13–, los madridistas unían una proyección ofensiva rápida y un buen lanzamiento exterior. Esto hizo que lo que parecía imposible –el mero hecho de vencer a la Jugoplastika ya es de por sí tarea difícil– se viera cerca. Así, el marcador muy pronto reflejó un 16-9 favorable para el Real Madrid, en el minuto 4.

Eran instantes en que la Jugoplastika estaba despistada y tanto Kukoc como Radja –sus figuras– no se encontraban ofensivamente. Para suerte del equipo yugoslavo, pronto empezaron a emerger las figuras de Perasovic y Sobin, quienes se encargaron de igualar la contienda (21-21, m. 8), la cual llegó al descanso con victoria madridista por 3 puntos, cuando tres minutos antes el electrónico les favorecía con un claro 39-29.

La ilusión de obtener el preciado y emotivo torneo pareció escapársele a los madridistas nada más iniciada la segunda mitad. Una racha de aciertos de Perasovic y, sobre todo de Sobin (9 puntos en cuatro minutos) situó a la Yugoplastika por delante (46-48).

Pero, emergió la figura anotadora de Antonio Martín (11 puntos en cuatro minutos, con 2 triples), y ello bastó para dar un respiro a un Real Madrid que, además, encontró en Biriukov y Frederick los continuadores en la labor encestadora de Martín.

Esto y el no encontrarse de Kokoc motivó que, a falta de un 1'35", el marcador indicase victoria madridista por cinco puntos (81-76) y todo por decidirse. Los instantes finales resultaron lo mejor del Torneo, la emoción subió de tono, pero, producto precisamente de ello, el Real Madrid no supo afianzar y controlar su juego. Algo que sí supo hacer una Jugoplastika que acertó en los segundos finales, a recortar su desventaja (83-82).

El Real madrid había tenido muy cerca lo que antes del partido se presentaba harto complicado. Pero, al final, justo es reconocer, ganó el que mejor lo hizo en las tres jornadas: la Jugoplastika.

M.C.D.2022

Atletismo: Así fue 1989

OFENSIVA CUBANA Y DESCENSO DE ESPAÑA

José Antonio Diego

MADRID. EFE.

El año atlético acusó la circunstancia de que a finales del anterior se disputaran los Juegos Olímpicos y los atletas centraron todo su esfuerzo en dicha cita, que llega cada cuatro años.

Acto seguido, muchos de ellos se concedieron un merecido descanso. En unos casos, como el del estadounidense Carl Lewis, el objetivo del receso era simplemente el de relajarse. En otros, como el de la alemana oriental Heike Drechsler, para responder a la llamada de la maternidad.

Para los atletas cubanos, sin embargo, ha sido un año de trabajo exhaustivo y bien hecho. No estuvieron en los Juegos de Seúl debido al boicot del Gobierno de la isla y afrontaron el año 1989 con la firme proposición de demostrar al mundo su poderío.

Javier Sotomayor, abanderado de la poderosa escuadra cubana, elevó a 2,44 metros el récord mundial de salto de altura. Andrés Simón y Ricardo Chacón infligieron sendas derrotas en pista cubierta al estadounidense Carl Lewis, y Ana Fidelia Quirot cumplió una temporada invicta en 400 y 800 metros, con triunfos destacados en la Copa del Mundo de Barcelona.

En un año post-olímpico de escasas competiciones de primer rango, la Copa del Mundo de Barcelona fue el objetivo prioritario de muchos atletas y, en particular, de los cubanos.

En ausencia de Lewis y del canadiense Ben Johnson, que continúa purgando su positivo en el control antidopaje de los Juegos de Seúl, las estrellas del año fueron el estadounidense Roger Kingdom, que batió el récord mundial de 110 metros vallas con 12.92, y la cubana Quirot, que avasalló a sus rivales en 400 y 800 metros y se quedó muy cerca de la plusmarca mundial en la primera prueba.

Para España, 1989 será el año en que se produjo el descenso a la segunda división del atletismo Europeo, pese a que los promedios de las diez primeras marcas en pruebas olímpicas ascendió con respecto a la temporada anterior.

Un renovado equipo español fracasó sin paliativos en la Copa de Europa de Gateshead (Inglaterra) al quedar octavo y último. El resultado desató una crisis en el seno del atletismo hispano, que recuperó en parte su garra en los Campeonatos Nacionales y en la Copa del Mundo, con el estadio Olímpico de Montjuic como escenario en ambas ocasiones.

José Luis González, con 32 años ya, ha vuelto a ser el español mejor situado en el ranking mundial con su quinto puesto en 1.500 (3:33.33), pero la figura del año ha sido el reusense Cayetano Cornet, campeón de Europa de 400 metros en pista cubierta y medalla de bronce en los Mundiales de la misma especialidad.

En categoría femenina, España defendió con éxito su permanencia en la segunda división europea y tuvo una vez más como figura más destacada a Maite Zúñiga, que con una marca de 1:58.49 se ha convertido en la atleta española mejor clasificada en el ranking mundial de la temporada (séptima).

Javier Sotomayor

PLAN DE PENSIONES DUERO Y SISTEMAS DE JUBILACION

TU SEGURIDAD DE MAÑANA ES RENTABLE Y DESGRAVA DESDE HOY.

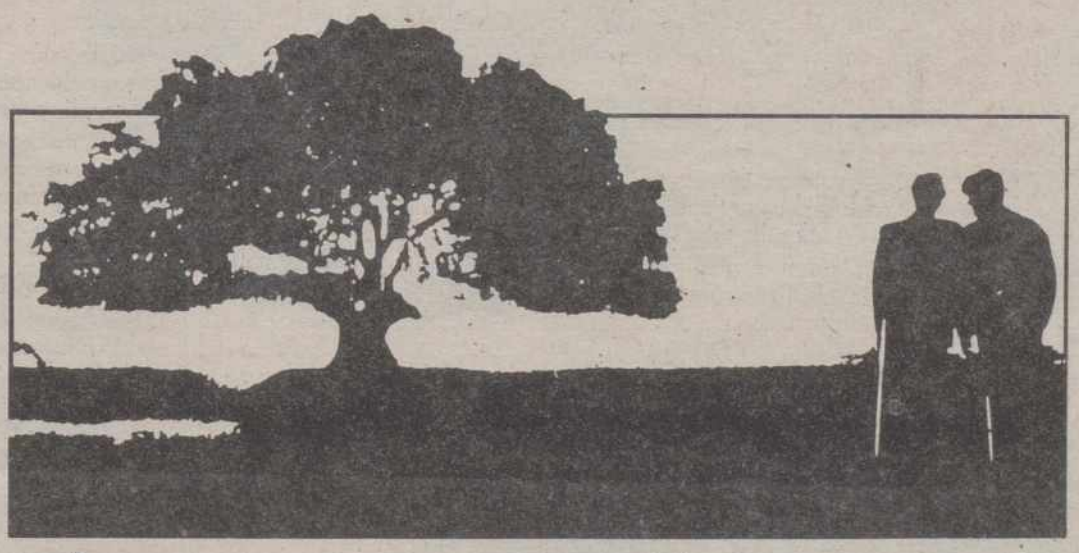

Asegúrate tu futuro a la vez que inviertes y desgravas.

Eso te ofrece Caja Salamanca con el Plan de Pensiones Duero.*

Un plan muy sencillo en el que tú decides y tu caja se ocupa de todo.

Tú nos dices las aportaciones que deseas hacer, la cantidad que consideras necesaria; si, por lo que sea, decides interrumpirlas una temporada, no te preocupes, el dinero que ya has ahorrado sigue generando unos beneficios que recibirás cuando te jubiles, en forma de capital o de renta. Incluso puedes elegir una combinación entre ambas modalidades.

Como más te convenga cuando llegue el momento.

Y es rentable desde que lo suscribes, pues a partir de hoy puedes disfrutar de sus beneficios, ya que los planes de pensiones gozan de unas ventajas fiscales formidables: podrás deducir las aportaciones realizadas cada año en la declaración de la renta, con las limitaciones recogidas en el Real Decreto 1307/88 de Planes y Fondos de Pensiones. El único interés de Caja Salamanca es estar a tu lado. Tu seguridad.

* Promovido por Unión del Duero Cía. de Seguros de Vida, S. A.

VEN A VERNOS.
VERAS COMO TE INTERESA.

Caja Salamanca

A.B.E. 02-11-89

M.C.D.2022

REGIONAL PREFERENTE

El AGUILAR derrotó al VENTA DE BAÑOS a domicilio y recupera el liderato

El partido se había aplazado por la celebración del Cross Internacional de la localidad ferroviaria

C. D. Aguilar

VENTA DE BAÑOS, 0; AGUILAR, 2

M. D.

Venta de Baños, 24.
Alineaciones:

Venta de Baños: José Alberto; Alfredo, Pisa, Jesús Angel, Susi, Sasi, Catón, Miguel Angel, David, Zapico y Mambrilla. En el descanso Carrión sustituyó a Alfredo y en el 59, Pedro salió por Sasi.

Aguilar: Félix; López, Abilio, Javi, Barsen, Ramón, Nani, Rodolfo, Corujo, Raúl y Paco. A los 77 minutos Rodolfo dejó su puesto a Moisés y en el 80, Corujo se lo cedió a Armando.

Arbitro:

Dirigió el encuentro el colegiado palentino señor De Arribas García, que fue muy protestado. Sacó tarjetas amarillas a los locales Miguel Angel y Carrión y a los visitantes López y Barsen, a este último en dos ocasiones, por lo que tuvo que abandonar el terreno de juego en el minuto 88.

Goles:

0-1. Balón suelto en el área, Corujo mete el pie y envía el esférico al fondo de la portería tras pegar en la cepa del poste.

0-2. Minuto 40: Paco en jugada personal.

Comentario:

El Aguilar se alzó con la victoria ante el Venta de Baños en derbi aplazado debido a la celebración del Cross Internacional de la ciudad ferroviaria, el pasado día 17.

Sin realizar un fútbol vistoso pero sí práctico y aprovechando la falta de ideas del conjunto local, que no acaba de convencer en casa, los galleteros se impusieron con toda justicia, mostrando que tienen un conjunto sólido y muy equilibrado en sus filas, que aspira, por merecimiento propio, a la categoría nacional. Con un centro de campo inoperante, falto de inspiración, una defensa que dio en ocasiones excesivas facilidades y una delantera demasiado individualista que no supo aprovechar las innumerables ocasiones que se le presentaron, el Venta de Baños puso en bandeja al Aguilar la ventaja cómoda, pues sus hombres, disciplinados y batalladores, firmes en defensa y rápidos y atentos en el contragolpe, aprovecharon mejor sus oportunidades y consiguieron sendos goles que significaron a la postre la victoria, que les supone la recuperación del liderato, mientras que el Venta de Baños se distancia ligeramente de esas posiciones de cabeza y debe plantearse su situación y aspiraciones, habida cuenta de los próximos encuentros a disputar, frente al Atlético Burgalés y el San Esteban.

C. D. Venta de Baños (Foto OLEA)

Del 2 al 7 de enero

Campeonatos provinciales de Ajedrez

La Delegación Palentina de Ajedrez pone en conocimiento de todos los clubs dependientes de esta Delegación y jugadores en general, que del 2 al 7 de enero de 1990, en sesión matinal los días festivos y vespertina los días laborables, se van a celebrar los campeonatos provinciales absolutos en categorías:

–Senior (jugadores de primera categoría).

–Juveniles (aquellos que el 1 de enero de 1990 no tengan cumplidos 20 años).

–Cadetes (aquellos que el 1 de enero de 1990 no tengan cumplidos 16 años).

–Ascenso a primera categoría.

Dichos campeonatos se van a celebrar en los locales de la Peña Castilla (calle Martín Calleja, n.º 14).

Todos los aficionados que deseen participar deberán presentarse el día 2 de enero, a las cuatro de la tarde en el local de juego.

Para mayor información sobre el desarrollo de la competición, pueden dirigirse a la Peña Castilla donde podrán conocer las bases de los campeonatos e inscribirse en ellos.

Juantorena cree en la eficacia de las medidas del COI contra el doping

La Habana. (Efe).

Alberto Juantorena, vicepresidente del Instituto Cubano de Deportes, Educación Física y recreación (INDER) confía en la eficacia de las medidas del Comité Olímpico Internacional (COI) en contra del dóping en el deporte. El campeón olímpico de 400 y 800 metros lisos en Montreal'76, destacó la creación de una comisión médica y de laboratorios portátiles para intervenir en cualquier lugar por sorpresa, aun en los entrenamientos.

"Esto es muy importante –agregó– pues a menudo los atletas suspenden su tratamiento en el período de competencias y no siempre se detecta a los tramposos, pero creo que lo más importante es adoptar medidas internas en cada país".

"Además de desarrollar una campaña educativa con los jóvenes, explicándoles bien lo que es el dóping, y el peligro que representa para la salud, sin olvidar el aspecto moral", declaró Juantorena.

"Considero que hay que alertar a los deportistas sobre el medio que les rodea, porque a veces se juzga solamente a los atletas mientras ellos no son los únicos reponsables. Hay que encontrar un medio para castigar severamente a los proveedores".

Preguntado sobre lo que la afición piensa en el sentido de que Ben Johnson ya habrá pagado ampliamente con sus dos años de suspensión. Juantorena dijo que no es normal ese tiempo dispuesto por la Federación Internacional, pero en este caso de Johnson existen otros problemas que deberán resolverse por los canadienses.

"Yo estoy convencido de que tiene suficiente clase para imponerse sin doparse, pero saber si podrá vencer en Barcelona es algo más difícil, y sólo él tendrá la respuesta", dijo el ex-velocista cubano.

Juantorena destacó los triunfos obtenidos por el atletismo cubano en 1989 y mencionó a la campeona mundial en los 400 y 800 metros lisos, Ana Fidelia Quirot, elegida la mejor atleta de Cuba, Latinoamérica y del mundo este año.

También destacó al plusmarquista mundial en salto de altura (2,44 metros) Javier Sotomayor, mejor atleta cubano y latinoamericano de 1989 y al campeón mundial de los 400 metros lisos Roberto Hernández.

EN NUESTRO PERIODICO

Sábados
Páginas especiales de EL CAMPO

Lunes
DEPORTES

De lunes a viernes
LA BOLSA AL DIA

M.C.D.2022

EN ESTE NUEVO SIMBOLO TODO ENCAJA.

En un mundo en constante evolución...

... las Cajas de Ahorros Confederadas...

... todas a una, con su propia personalidad...

... giran siempre en torno a ti y tus intereses, dinamizando el servicio...

... sin olvidar la otra cara, la cara humana del dinero.

En la noria de la vida, por muchas vueltas que dé...

...las Cajas de Ahorros Confederadas siempre están con la gente.

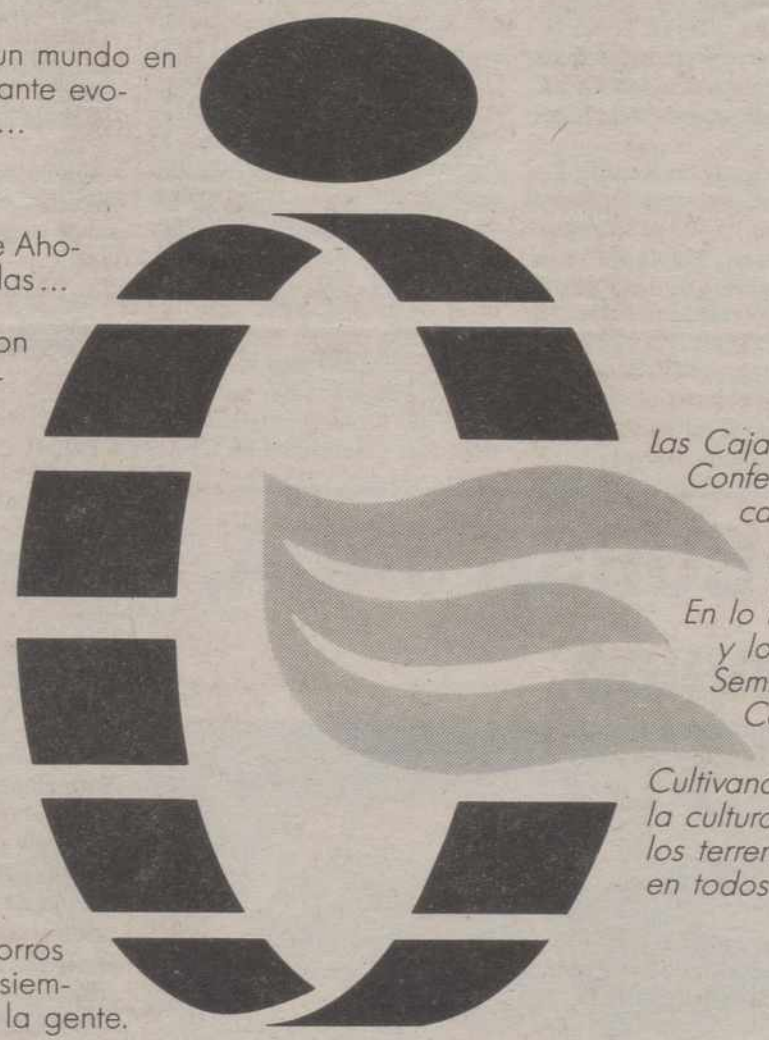

Las Cajas de Ahorros Confederadas canalizan el caudal de sus recursos por cauces que benefician a todos. En lo individual y lo colectivo. Sembrando ilusiones. Construyendo realidades. Cultivando el arte y la cultura en todos los terrenos y el deporte en todos los campos.

CAJAS DE AHORROS CONFEDERADAS
LA CARA HUMANA DEL DINERO

M.C.D.2022

El RENAULT ESPACE, elegido coche de los 80

El pasado 6 de Diciembre, D. Raymond H. Lèvy, Predidente General de RENAULT y D. Phillipe Guèdon, Presidente Director General de MATRA, han recibido el trofeo que acredita a los Renault Espace como el "Coche de los 80" que ha sido otorgado por LÁutomobile Magazine. Esta prestigiosa publicación especializada del motor, es una de las más importantes en Francia y tiene una tirada mensual media de 195.000 ejemplares.

Desde su aparición en el mercado, los Renault Espace han introducido un nuevo concepto de vehículo "monocuerpo" y nuevo arte de vivir en el automóvil. A pesar de ser 163 mm. más corto que los Renault 21, ofrece un habitáculo modular de gran capacidad en el que albergar cómodamente 7 personas adultas y su correspondiente equipaje en un ambiente de convivencia único.

El impacto de los Renault Espace, que se contruyen en Matra y en Alpine, ha ido en aumento. La producción acumulada a finales de octubre de 1989 sobrepasó las 130.000 unidades. La progresión que representa su producción en 1989 frente a la de 1988 es cercana al 40% y la cadencia de fabricación supera las 200 unidades diarias.

En nuestro país, los Renault Espace se presentan en 5 versiones entre las cuales una de ellas está dotada con tracción integral mediante visco-acoplador (TXE QUADRA) y 3 niveles de motorización: Dos en gasolina, GTS con motor 1995 cc. y 103 CV alimentado por un carburador de doble cuerpo, TXE con motor de 1995 cc e inyección electrónica multi-puntos Renault que proporciona 120 CV. El tercer nivel de motorización está representado por un ciclo diésel sobrealimentado para los Turbo D. y Turbo DX cuyo motor de 2.068 cc turbo-alimentado entrega una potencia de 88 CV.

Nuevo OPEL CORSA JACA, un coche olímpico

General Motors España es una empresa ubicada en Figueruelas -Zaragoza- que, en su afán de colaborar en el enriquecimiento y desarrollo de la Comunidad Aragonesa, ha lanzado una nueva versión del modelo Opel Corsa, denominado Corsa Jaca, como contribución a que el proyecto de Candidatura Olímpica de esta Ciudad Pirenaica de cara a los Juegos de Invierno de 1998 tome la relevancia que merece. Se pretende así aportar el respaldo de la Compañía más importante de esta región, para el fomento del turismo en tan bella comarca del Alto Aragón.

El Opel Corsa Jaca está basado en la versión Swing de tres puertas, con motor de 1.200 centímetros cúbicos de 55 caballos de potencia y caja de cambios de cinco marchas. Pero sobre este modelo básico se han realizado una serie de retoques en el equipamiento y la decoración, para que el Corsa Jaca goce de su propia personalidad. Destaca en este apartado un tapizado específico, un volante deportivo de tres radios y un cuentarrevoluciones, todo ello en lo que se refiere al interior. Por fuera, el nuevo Opel Corsa se distingue por la denominación "Jaca" en las puertas y el portón trasero, y toda una serie de elementos (retrovisores, calandra, parachoques y tapacubos) en el mismo color de la carrocería que, lógicamente, es blanco como corresponde a un vehículo que ha de identificarse con la nieve de unos Juegos de Invierno.

NOTICIARIO

- *Un millón de Peugeot 309*
- *Renault 19, el más vendido durante el presente año*
- *750.000 IBIZA circulando por el mundo*

UN MILLON DE PEUGEOT 309

Un GT con la carrocería pintada en rojo ha sido el Peugeot 309 con el que este modelo alcanza su primer millón, entrando así en ese club reservado de coches cuya fabricación se cuenta por unidades de más de seis ceros. El coche ha sido adjudicado en Madrid.

El Peugeot 309 inició su comercialización en Francia, en octubre de 1985, como una berlina de cinco puertas, con cuatro motores de gasolina y cinco niveles de acabado. Su centro inicial de producción fue la factoría de Poissy. En el otoño de 1986, el 309 diesel comenzaba a venderse en Francia, y las versiones gasolina iniciaban su producción y venta en España. En la primavera de 1987 nacían las versiones de tres puertas, la de inyección GTI y la de cambio automático y, en el otoño de 1989, se imponía una nueva línea con mejoras sustanciales en el interior y el exterior del vehículo en todas y cada una de las versiones.

En la actualidad, el 309 se comercializa en versiones gasolina, tres puertas y cinco puertas, y en versiones diesel cinco puertas. Así, existen los GTI y GTX, en tres puertas/gasolina, y los GL Profil, GR, SR, GT y Automático en cinco puertas/gasolina, ademas de los GLD y SRD con motores diesel.

Hasta la fecha se han vendido en España, desde su lanzamiento, 115.000 unidades 309, de las que 30.000 corresponden a sus versiones diesel. A lo largo del año actual, entre enero y octubre, se han vendido 30.284 unidades, de las cuales fueron diesel 9.894, lo que convierte al 309 en el líder de su segmento.

El 309 nació con la alargada sombra del éxito de su "hermano pequeño" el 205. Y por ello, su publicidad española se basó inicialmente en que se trataba de otro coche, en el que el 309 era "otra historia".

Poissy, con 900 coches/día, y Villaverde, con 1.000 a la semana, son los dos centros de producción del 309.

EL RENAULT 19, VEHICULO MAS VENDIDO DEL AÑO

Renault continúa ostentando la primera posición en el ranking de ventas del mercado nacional. Un somero análisis de las cifras referentes al pasado mes de noviembre corrobora su excelente marcha, al situar tres modelos Renault entre los diez más vendidos a lo largo del año.

El número total de matriculaciones de todas las marcas en Península y Baleares, ascendió a finales del mes de noviembre a 1.106.205 entre turismos y derivados. De esta cifra, 242.507 corresponden a vehículos Renault, lo que da lugar a una penetración del 21,92%.

Parte muy importante en este excelente resultado lo constituye el éxito comercial de los Renault 19, que han figurado en el primer lugar del ranking de ventas del mercado nacional de manera ininterrumpida durante el presente año.

De esta forma, dentro del segmento medio, el Renault 19 alcanzó la cifra de 83.172 vehículos vendidos, con lo que se coloca en el primer lugar dentro de su segmento y del total del mercado. Por su parte, el Renault 5 se sitúa en segundo lugar entre los vehículos polivalentes, totalizando en todo el año 57.441 unidades. El Renault 21 mantiene el liderazgo en la gama alta con 35.039 unidades.

Estas cifras suponen el reconocimiento unánime por parte del mercado nacional de los productos Renault, valorando muy positivamente el esfuerzo económico y comercial que Fasa-Renault aplica a sus modelos en los que cabe encontrar la solución idónea a cada exigencia en grado de motorización o nivel de equipamiento.

750.000 IBIZA CIRCULANDO POR EL MUNDO

El Ibiza 750.000 ha salido de las líneas de montaje de la fábrica de Seat en Zona Franca. Después de cuatro años y medio de producción del modelo, a finales del pasado mes de noviembre, se ha podido alcanzar esta cifra de producción, lo que ha sido posible gracias a la gran demanda que disfruta este modelo en todos los mercados en los que SEAT está presente.

De la cifra total de coches Ibiza fabricados, cerca de 190.000 corresponden a las unidades que se habían fabricado hasta aquel momento en 1989, de las que más del 65% tuvieron como destino los mercados de exportación, destacando las ventas de este modelo en mercados como el italiano (más de 45.000 coches), el francés (por encima de las 30.000 unidades) o Alemania (por encima de las 10.000).

Para este año se espera una producción del SEAT Ibiza por encima de las 200.000 unidades, lo que supondrá un incremento del orden del 5% respecto a la cifra de 1988.

M.C.D.2022

El objetivo final parece ser el cierre de doce de las veinticuatro fábricas existentes en el país

Nueve azucareras de Castilla y León, pendientes del acuerdo de fusión entre Ebro y CIA

VALLADOLID. ICAL.

Iñigo Martínez

La fusión entre las compañías Ebro y Cía "Compañía de Industrias Agrícolas) no contempla el cierre de ninguna fábrica según Manuel Guasch.

Las declaraciones del presidente de Ebro se producen tras la constitución de un comité que estudiará la viabilidad de la fusión a partir de hoy. Este Comité de fusión entre Ebro y Compañía de Industrias Agrícolas será coordinado por el Banco de Santander, accionista en ambas compañías.

Las declaraciones de Manuel Guasch se producen pocas horas después de que Alfonso Carner, vicepresidente del Consejo de Administración de CIA, aseguradora en Aranda de Duero tras entrevistarse con el alcalde de esta localidad burgalesa, que la Azucarera de Aranda no se cerrará al menos a corto plazo. Sin embargo, los sindicatos están convencidos de que la fusión va a tener serias consecuencias en al menos cuatro plantas de Castilla y León, probablemente dos de León y las burgalesas de Aranda y Miranda.

IMPORTANTES INVERSIONES

De llevarse a cabo la fusión está previsto realizar importantes inversiones para modernizar las plantas de Castilla y León y que podrían superar los diez mil millones de pesetas. Según se informó tras la entrevista mantenida en Aranda entre el alcalde Ricardo García y el vicepresidente de CIA, la solución definitiva no se sabrá hasta el primer semestre del 90 y no se descarta que en el caso de que, efectivamente se lleve a cabo algún cierre, las instalaciones podrían dedicarse a actividades alternativas que den también puestos de trabajo.

PRIMER GRUPO AZUCARERO ESPAÑOL

La fusión de Ebro y de la Compañía de Industrias Agrícolas dará lugar al nacimiento del primer grupo azucarero español no multinacional y a la sexta azucarera en el ranking comunitario. Ambos grupos se comprometen al mantenimiento estricto de las actuales zonas de producción de remolacha y a respetar los derechos históricos de los agricultores remolacheros de cada una de ellas.

TEMOR ANTE EL POSIBLE CIERRE

El temor ante la posibilidad de cierres de fábricas ha movilizado ya a comités de empresa y sindicatos agrarios de León que ya han mantenido un primer encuentro para debatir la difícil situación en el sector de cara a la restructuración que se pretende llevar a cabo. Fuentes sindicales han señalado que los tres grandes grupos financieros que controlan la operación, el Santander, el Central y Kio han podido llegar ya a preacuerdos sobre el futuro de las empresas de Ebro (con fábricas en **Venta de Baños,** Peñafiel, Toro, León, Miranda, Valladolid y Arévalo), Compañía Industrial Agraria (Salamanca, Aranda y La Bañeza), Sociedad General Azucarera, Benavente, **Monzón de Campos** Veguellina de Orbigo y el único centro ajeno a la Comunidad Autónoma, en Vitoria.

OBJETIVO FINAL

El objetivo final parece ser el cierre de doce de las veinticuatro fábricas existente en el país y el mantenimiento de un centro en el Ebro.

Fallado el concurso escolar sobre la energía

VALLADOLID. ICAL.

La Consejería de Economía y Hacienda ha fallado el concurso escolar de la energía 1989, convocado entre los centros de enseñanza de la Comunidad con el fin primordial de animar a los jóvenes de Castilla y León a valorar las riquezas que su región posee en este sector.

En la provincia de Avila los dos primeros premios han sido para el colegio público "Santo Tomás". En Burgos el primer premio lo obtuvo el equipo del colegio "Marqués de Camarasa", de Castrojeriz, y el segundo el centro "María Mediadora", de Burgos.

El Instituto de Bachillerato "Beatriz Osorio" de León, obtuvo el primer premio en esta provincia, seguido del colegio público "Menéndez Pidal", de Bembibre. En **Palencia;** los premios han sido para los colegios **Villa y Tierra de Saldaña y "Marqués de Santillana", de Palencia;** en Salamanca para el Centro de Cubo de Don Sancho y el colegio de las Misioneras de la Providencia.

Los ganadores del concurso en Segovia han sido el Instituto de Carbonero el mayor y el colegio "Sagrado Corazón". En Soria el primer premio ha sido para el colegio "Nuestra Señora del Pilar" y el segundo para el centro de "Las Pedrizas". En Valladolid resultaron premiados los equipos de los colegios "Tierno Galván" y "Jacinto Benavente", ambos de la capital y, en Zamora el colegio "Gabriel y Galán" y el centro diocesano "San Atilano".

NUEVE PROVINCIAS

Comienza la «guerra fría»

M. Trapote

El CDS de Castilla y León estaba acorralado. Pero salió majestuosamente de las cuerdas. Quizá haya sido la primera vez, quizá. Lo cierto es que los centristas han dado una lección de estrategia: El PP ha vulnerado los acuerdos de mayo, pero nosotros mantenemos nuestro compromiso por el bien de la Comunidad. Este fue el mensaje. Y la consecuencia, más sorprendente aún: Renunciamos a las parcelas de poder que se nos ofrecían, porque no se trataba de eso.

Hay que reconocer, claro, que han dado una lección de elegancia y diplomacia, como decía Jesús Posada. Pero, además, han dado un primer –paso frío, muy frío– hacia lo que en el futuro (a corto plazo y medio plazo) debe ser (si es posible aún) la reconstrucción de un partido que se ha quedado sin "hueco" en el espacio político español.

No parece que la opción centrista sea sincera por completo. Más bien, si se permite la expresión, es una opción puramente estratégica. Pero el factor sorpresa oscureció el análisis la misma noche del jueves 21. Nadie esperaba que los centristas castellanos y leoneses renunciasen al laurel de los cargos.

Aquella noche, entre un manojo de nervios y tensiones, la cúpula regional centrista debatió a tumba abierta la oportunidad o no de mantener los pactos con el PP en Castilla y León. José Ramón Caso, presente en toda la reunión, apuntaba a menudo las consecuencias nacionales de una opinión u otra. De ello dependía en buena medida el "bienestar" y la "tranquilidad" del partido en otras Comunidades, especialmente en los momentos de crisis que atraviesa el CDS en todo el país.

La opción más apetecida, por los propios centristas, la sencilla, pero la menos rentable, era la ruptura. Y así se pronunció una gran parte de los responsables regionales centristas. Pero también podía ser el finiquito. Si rompe el CDS, el electorado perdería toda la credibilidad en este partido. Sobre todo porque el CDS no podía iniciar una nueva estrategia de la mano del PSOE. No era el camino.

Más adelante alguien sugirió esperar pacientemente a que fuese el PP quien diera el paso de la ruptura. No había nada que perder si, al mismo tiempo, el CDS modificaba la estrategia pública y parlamentaria.

Así se perfiló la estrategia majestuosa. Del radicalismo a la ironía. De la sinceridad de corazón a la diplomacia más afinada.

A las puertas del salón de reuniones esperaban pacientemente los periodistas. Y el análisis era diáfano. El CDS debe proponer una nueva oferta para trasladar al PP el problema de la decisión.

Pero no. La alternativa fue más astuta aún. Que Posada haga lo que quiera. Que el PP siga su camino. Los centristas –dijeron– cumpliremos lo pactado.

Así, lógicamente, el CDS inicia una importante operación de lavado. Una operación que está ya en marcha y que supondrá, quizá, el relevo de personas al frente de algunos comités. La reconstrucción del CDS, hay que insistir en ello, debe iniciarse (si aún es posible) en Castilla y León.

Lo que ocurre es que las cosas no serán ya iguales en el Colegio de la Asunción. Ni en el Castillo de Fuensaldaña. Las relaciones entre los dos partidos coaligados han entrado en una etapa fría, más fría que antes. El PP, que tratará de corresponder con la misma elegancia, no cederá más de los previsto. Y el CDS, que tratará de mantener la posición más diplomática de su corta historia, hará su propia política.

Eso sí, en el caso de que alguno de los responsables del PP diga un día que sus colegas de Gobierno vulneran lo pactado –que lo harán–, éstos (los centristas) recordarán que no han sido ellos quienes han interpretado de esa manera los pactos de mayo. Y la interpretación del PP se volverá en contra de su propia actuación. A ver quién se atreve, por ejemplo, a criticar el hecho de que el CDS presente una propuesta conjunta con CC. OO. para instaurar en la Comunidad el Consejo Económico y Social. O a ver quién se atreve a evitar un seguimiento público y minucioso del último "Plan Joven".

Es la "guerra fría". Posada se verá obligado a ejercitar sus mejores dotes de negociador. Su misión, en adelante, será quedar bien ante la opinión pública, incluso para aprovechar "reveses", de sus compañeros de viaje.

En todo caso, nadie da un duro por la permanencia del pacto. Y, además, será muy difícil "vender" lo que hace un par de años era la ilusión del expresidente Aznar: La unión del centro-derecha político español. Quizá fue sin querer, pero el propio Aznar es el responsable de este salto atrás.

M.C.D.2022

Declaraciones de Daniel de Fernando, presidente regional del CDS

El comportamiento del PP por el «incumplimiento» del pacto de gobierno fue una «patada moral» para los centristas

Valladolid (EFE).-El presidente del CDS de Castilla y León, Daniel de Fernando, dijo ayer a EFE que el comportamiento del PP por el "incumplimiento" del pacto de gobierno que mantienen ambos partidos en esta Comunidad fue una "patada moral" para los centristas.

En una entrevista concedida ayer a EFE, Daniel de Fernando insistió en el incumplimiento por parte del PP del pacto de gobierno, dijo que la decisión del CDS de no romper el acuerdo con los populares es para todo lo que queda de legislatura autonómica y, en cuanto su futuro político, se mostró poco interesado en continuar al frente de la organización regional del partido.

Daniel de Fernando insistió en que el Comité Regional del CDS tomó "por unanimidad", el pasado jueves, la decisión de no romper el pacto de gobierno, aunque la exposición que hizo el secretario general nacional centrista, José Ramón Caso, quien asistió a la reunión, fue decisiva para adoptar esta decisión.

Según De Fernando, el Comité Regional tomó la decisión de continuar basándose principalmente en el interés nacional del partido y en el convencimiento de que se trata de lo mejor para la Comunidad en estos momentos.

Daniel de Fernando, que en la entrevista se esforzó por guardar la distancia con el PP, admitió que si bien la decisión centrista es continuar en el Gobierno Autónomo, donde tiene dos consejeros, uno de cuyo titular es a su vez vicepresidente de la Junta, "todo depende del comportamiento sucesivo del PP".

En este sentido, Daniel de Fernando insistió en que la actitud del CDS por incumplir lo pactado sobre las delegaciones territoriales y direcciones generales, "es una patada moral y si sigue dando patadas habrá que ver hasta cuándo aguanta el cuerpo".

El presidente del CDS de Castilla y León considera que, teniendo en cuenta la unanimidad con la que fue adoptada, esta decisión de continuar con el PP en el Gobierno autónomo y en las Cortes regionales, donde existe un acuerdo de apoyo parlamentario recíproco, no tiene por qué ser revocado por el congreso regional centrista que probablemente se celebrará en marzo, inmediatamente después del nacional, cuya fecha está aún por determinar.

En otro momento de la entrevista concedida a EFE, Daniel de Fernando manifestó que no cree que la imagen que ha tratado de dar el PP sobre el CDS en las recientes negociaciones sobre los aspectos pendientes del pacto de gobierno haya sido negativa para su partido, a pesar de que las conversaciones se prolongaron durante un mes y de que los populares, según él, se esforzaron en hacer ver que los centristas sólo deseaban acaparar cargos.

Para De Fernando, ha perjudicado más al CDS la imagen que trasladó el PSOE a los ciudadanos sobre lo que es la derecha

DANIEL DE FERNANDO

española, "tratando de hacer ver que el PP y el CDS es todo lo mismo, cuando no es así y hay grandes diferencias en programas, en ideas y en modos de actuar".

Preguntado sobre la intención del nuevo líder del PP, José María Aznar, de aglutinar al CDS en su proyecto político, De Fernando afirmó que se trata de "una aspiración legítima, pero ni hoy ni nunca se producirá una integración del CDS en el PP".

En cuanto a sus proyectos políticos, De Fernando se mostró extraordinariamente interesado en la política regional, porque "siempre he dicho que lo que más me gusta es la Diputación de Avila", institución que preside el político centrista.

De cara al próximo congreso regional, De Fernando se mostró muy poco interesado en presentarse a la reelección, aunque matizó que no tiene "nada decidido" y que su candidatura a la reelección sólo será presentada "porque considere mi partido que debo de ir, bien porque aglutine más o porque existan otros problemas".

Daniel de Fernando se refirió también a los conflictos del CDS en algunas provincias de la Comunidad, como en Valladolid, donde están enfrentados el presidente provincial, Antonio Garrosa, y el presidente de la Diputación, Ovidio Fernández; en Zamora, donde fue reprobado el vicepresidente de la junta centrista, José Luis Sagredo, y se pidió más firmeza con el PP, y en Burgos, donde en la asamblea celebrada el domingo se presentaron dos candidaturas enfrentadas para dirigir el partido.

Según el presidente regional centrista, estas situaciones son propias de momentos en los que ha habido "derrotas electorales", como la sufrida por el CDS en las últimas elecciones generales.

"En vez de ser sensatos y culparnos todos -dijo De Fernando-, hay mucha gente que lo que hace es acusar a los demás, postura que yo no comparto en absoluto".

Cáritas se niega a repartir los excedentes de la CE

Zamora (ICAL).-Cáritas Española se ha negado a distribuir los excedentes de la CE porque considera que España produce lo suficiente para autoabastecerse y que esta distribución podría perjudicar al propio mercado y, sobre todo, porque este excedente debería ir destinado a los países del Tercer Mundo, según ha manifestado Domingo Dacosta, delegado de Cáritas en Zamora.

El responsable de esta institución benéfica, que depende de la Conferencia Episcopal, señala que "cuando se planteó este tema de la distribución, el Gobierno llamó a Cáritas -y supongo que a la Cruz Roja también, pero principalmente a nosotros por la infraestructura que Cáritas tiene desplegada para ayudas a los pobres. Entonces, Cáritas Española decidió que estos excedentes deberían ir a los países más necesitados, por lo que se decidió que no se aceptaría esta propuesta, ya que si en España existen pobres, los tenemos que alimentar con nuestros productos; es decir, somos nosotros quienes debemos ayudarles con nuestros medios, haciendo justicia".

No obstante, Domingo Acosta manifiesta que cuando llegan los alimentos a Zamora dos veces al año, Cruz Roja solicita a Cáritas que los distribuya entre los pobres, y la institución los acepta porque de otro modo estos productos "irían a centros que no los necesitan, como las residencias del Estado".

Más de 800 millones invirtió la Junta en el servicio telefónico en el medio rural

Valladolid (ICAL).-Más de ochocientos millones de pesetas invirtió la Junta durante el 89 en la mejora del servicio telefónico en la región gracias al acuerdo firmado con la compañía telefónica y las diputaciones. Los protocolos, firmados el 7 de junio, daban opción a que una elevada cifra de vecinos de la región -cerca de 20.000– tuvieran acceso a un servicio hasta ahora fuera de su alcance.

Este convenio continúa con las actuaciones previstas por el del año anterior, en el que ya se contemplaban unas previsiones de actuación para el 89. Este año, la participación económica corrió a cargo de la Junta y de Telefónica, diferenciándose del anterior en que también las diputaciones aportaron cantidades. El presente convenio abría la posibilidad de que, en su desarrollo y para incrementar las realizaciones fijadas, las diputaciones participasen mediante acuerdos que concertarían con Telefónica en proporción a las consignaciones presupuestarias que tuviesen disponibles. Por ejemplo, en el caso de León para el que la Junta, a través del Consejero de Presidencia, César Huidobro, y la Diputación Provincial firmaron el pasado seis de octubre un acuerdo que fijaba una aportación de la Administración regional cifrada en 187 millones de pesetas y la dotación de servicio telefónico a un elevado número de localidades de escasa población, incrementándose así tanto las actuaciones previstas en el convenio de junio como la inversión del Gobierno regional.

La Administración regional ya hizo constar en su momento, durante la firma del convenio general su preocupación por facilitar el acceso al servicio telefónico al mayor número de personas. Este criterio permitirá que más de 19.000 castellano-leoneses puedan disponer de un servicio considerado esencial en la actualidad. La inversión prevista superará los 1.330 millones de pesetas de los que el Gobierno aporta 791, 3 millones y Telefónica 652, 8 millones.

Su objetivo es el establecimiento de cien nuevas zonas urbanas telefónicas que se situarán de la siguiente forma: 7 en Avila, 20 en Burgos, 23 en León, 12 en PALENCIA, 6 en Salamanca, 4 en Segovia, 7 en Soria, 6 en Valladolid y 15 en Zamora. También incluye la implantación del servicio para dos nuevos grupos abandonados de extrarradio, ambos pertenecientes a la provincia de PALENCIA.

El Grupo Socialista mantiene más de 600 enmiendas a los Presupuestos

Fuensaldaña (Valladolid), (EFE).-El Grupo Socialista de las Cortes de Castilla y León mantiene más de 600 enmiendas parciales a los presupuestos regionales para 1990, que deberán ser debatidas en el Pleno de la Cámara convocado para los próximos días 27 y 28, dijeron ayer a EFE fuentes parlamentarias.

Estas enmiendas parciales han sido rechazadas en el estudio previo realizado en la Comisión de Economía y Hacienda.

Los grupos del PP y CDS, que tienen un acuerdo de apoyo parlamentario recíproco y un pacto de gobierno, no mantienen ninguna enmienda parcial.

Para defender estas enmiendas en el Pleno, el Grupo Socialista tiene previsto realizar un total de 41 intervenciones.

De las 717 enmiendas parciales que presentó el Grupo Socialista, la mayoría de ellas fueron rechazadas en Comisión y algunas de ellas fueron retiradas.

La iniciativa socialista más importante, de las pocas que consiguió introducir en Comisión, es una que hace referencia a subvenciones, a cargo de la Junta, a los inquilinos de viviendas de protección oficial de promoción pública y privada. Esta enmienda socialista fue apoyada por el PP y el CDS.

Las enmiendas más importantes del CDS aprobadas en Comisión hacen referencia a la flexibilización de la gestión de la Junta.

En este sentido, los suministros de la Junta de hasta un millón de pesetas podrán ser adquiridos sin concurso ni contrato, los consejeros podrán aprobar gastos de hasta 150 millones de pesetas sin acuerdo previo del Gobierno Autónomo, se podrá contratar por la vía directa hasta 25 millones y las ayudas y subvenciones no nominativas deberán estar convocadas y resueltas en el primer trimestre de cada año.

M.C.D.2022

Mensaje navideño del Rey

«Pongamos, por encima de todo, nuestro pensamiento en España y en su indisoluble unidad»

El Rey en el mensaje navideño dirigido a los españoles dijo lo siguiente:

«Pienso que es una buena costumbre que el Jefe del Estado transmita esta noche sus deseos de felicidad a todos los españoles. Las Navidades convocan más que otras fechas a las integraciones familiares y a los buenos deseos de concordia, de avenencia y de solidaridad. Son días para una reflexión mejor sobre los deberes y los afectos de unos con otros.

Parece que estas conmemoraciones están señaladas para que nos sintamos más juntos, más unidos, más próximos, y se prestan para celebrar nuestras raíces al tiempo que pensamos en las cosas que han pasado durante el año y en las que deseamos se produzcan en el que viene.

Os deseo de verdad que el ambiente de esta noche os resulte cálido y amable y que cuanto programéis en la imaginación con vistas al futuro que se nos presenta en el horizonte tenga mucho que ver con la realización de vuestros deseos más sinceros, más ilusiones y más justos.

DEMOCRACIA

Es posible que, en realidad, me apeteciera tan solo felicitaros cordialmente y desearos todo lo mejor, en la intimidad de vuestras familias, en la alegría de estos momentos y en los sentimientos de hermandad y buena voluntad que quisiera nos inspiren a todos cuando un año va a terminar y otro nuevo está a punto de abrirse ante nosotros. Y este es en verdad el principal objeto de las palabras que me permitís hacer llegar a vuestros hogares siguiendo una tradición ya arraigada en la Nochebuena.

Pero también la costumbre me induce, sin hacer un balance detallado que resultaría inoportuno, a pasar una rápida revista a los principales acontecimientos que en un mundo tan dinámico como este en el que estamos viviendo, han tenido lugar desde que en 1988, también en ocasión como ésta, me dirigí a vosotros.

Dentro de nuestra Patria, las recientes elecciones generales han demostrado que la democracia, instalada con todas sus consecuencias al aprobarse nuestra Constitución, ya es patrimonio conquistado por todos los españoles que quieren y desarrollan este régimen de libertades en la convicción de que con él hemos superado las dificultades que eran hábitos en nuestra conducta.

Hemos superado problemas que parecían insalvables en nuestro devenir colectivo y las generaciones de los mayores y las jóvenes podemos mirarnos cara a cara, con afecto y sin divisiones radicales. De la España noble y milenaria, de sus valores más profundos, nace esta otra vital e impetuosa de nuestros días, que yo deseo sea encarnada, como símbolo en la institución de la Corona, por mi hijo el Príncipe Felipe.

Esta unión de la madurez y la juventud de nuestro pueblo exige la capacidad de un Estado moderno y un marco social amplio que posibilite la voluntad de hacer las cosas bien, a la luz del día, sin miedos y sin recelos.

Que la libertad con que cada uno pueda expresarse, se complemente con la obligación del constante respeto a la verdad; que se aclaren cuantas dudas surjan; que cada cual se enfrente con su responsabilidad y le pueda ser exigida con Justicia. Una Justicia que se haga respetar y todos respetemos y amemos en sí misma y no únicamente por el temor de sufrir la injusticia.

PERDER EL MIEDO

A la fuerza política que ha merecido con su proyecto electoral el apoyo mayoritario de las urnas, le deseamos aciertos, creatividad y entrega al servicio de los españoles. Y comprensión para las opiniones que, aunque vengan del oponente político, puedan ser justas y adecuadas. Aceptar la decisión de la mayoría es esencial para la buena marcha de la sociedad; pero es necesario también perder el miedo a las discrepancias y a las críticas cuando éstas se producen con respeto y altura de miras, presididas por la educación y las buenas maneras.

En la democracia que compartimos démonos la mano unos a

otros con voluntad seria de convivencia, persuadidos de que del bien de cada individuo y de cada familia ha de resultar el bienestar nacional y que éste, a su vez, no será tal si no lo disfrutamos en justicia y en libertad.

Los españoles hemos aprendido duramente la lección de la Historia y debemos proyectarla todos los días en cada trabajo, en cada esfuerzo, en cada pena o en cada alegría.

Se han vencido temores y dificultades y nos encontramos en un camino claro y bien trazado por el que debemos avanzar seguros, pero con la atención puesta en no desviarnos, en no perdernos, en no tropezar con los obstáculos que naturalmente puedan presentarse, y sobre todo, en no crearlos sin necesidad nosotros mismos.

VOLUNTAD DE CONVIVENCIA

Un tiempo de libertades tiene que orientarse a que nuestra cultura en el pensamiento, en la investigación, en las bellas artes, contribuya a crear niveles de vida más altos. Y nuestro esfuerzo debe dirigirse a conseguir que las posibilidades obtenidas en todos los aspectos se repartan cada vez mejor.

En el ámbito internacional, nuestro compromisos con otros pueblos y la plena integración en Europa, hace más intensa la asunción de nuestras responsabilidades.

Y no podemos olvidar la mención a los acontecimientos que como una cascada incontenible se están produciendo en los países del Centro y del Este de Europa, que sin duda han de tener una repercusión aún difícil de predecir, pero que se simbolizan en el espectacular derrumbamiento del muro de Berlín.

Alguien dijo que no hay más que una historia: la Historia del hombre. Porque la historia de las naciones, la historia del mundo, no son más que acumulación de las historias individuales de sus habitantes de ayer, de hoy y de mañana.

No sé si esta afirmación será totalmente exacta.

Pero en esta noche de paz y de concordia yo quisiera desear que también cada uno de nosotros, en lo más íntimo de nuestro ser, derrumbemos con decisión nuestros muros internos, nuestros rencores, nuestras reservas, nuestros recuerdos ingratos o nuestras frustraciones. Y que nos unamos en los propósitos de progreso y de diálogo, poniendo por encima de todo nuestro pensamiento en España y en su indisoluble unidad, que la Constitución proclama.

Tal vez podamos construir un ejemplo para esos países y esos pueblos que pasan -como nosotros hemos pasado con éxito- por la difícil prueba de una profunda transformación política, económica y social.

Que la paz sea vuestra aspiración, porque en un sistema de libertades bien asimilado todos los problemas pueden resolverse sin violencia. Una violencia a la que ni siquiera quiero referirme en esta ocasión, porque vendría a oscurecer con la amargura y la indignación la hermandad, la convivencia y la serenidad de las fiestas que celebramos.

PAZ Y ESTABILIDAD

Os deseo a todos felicidad en el hogar, dentro de nuestra patria o fuera de ella, en los países de Europa, de América o de cualquier parte del mundo donde os encontreis por imperativo de vuestro trabajo o de las circunstancias que en cada uno concurran y desde los que estareis recordando a España con nostalgia en esta Nochebuena.

Aprovecho también esta ocasión para enviar a las naciones hermanas de América el mensaje avanzado y vinculante que quiere sostener España en defensa de los intereses del Nuevo Mundo. La próxima celebración del V Centenario es una oportunidad para apoyar en nuestro tiempo el crecimiento y las aspiraciones del plural continente americano, para el que deseamos también la paz y la estabilidad.

Vivimos en los umbrales del nuevo siglo y muy pronto las campanadas del fin de año anunciarán ya la última década de una centuria que ha superado con avances prodigiosos las anteriores etapas de la civilización. Hagamos una reflexión de esperanza para transitar hacia esa frontera con fe en Dios, con confianza en la inteligencia humana, con seguridad en la buena voluntad de los hombres.

Si estamos unidos, si sabemos escuchar el latido de España, habremos conseguido para nosotros y nuestros hijos ese futuro feliz que mi familia y yo os deseamos de corazón, con un abrazo, en estas Navidades».

FURGONETAS PEUGEOT J5
SOLUCIONES A LA CARGA

Soluciones en Gama
la J5 es la solución ideal para el transporte. Con versiones cortas o largas, de techo normal o sobreelevado. Y la posibilidad de crear su adaptación: ambulancias, isotermos, caravanas...

Soluciones en Capacidad
Cargue lo que quiera. En las J5 puede. Con capacidad para 1.400 y 1.800 Kg. de carga útil. Y un puesto de conducción donde el confort se equipara al de cualquier turismo.

Soluciones en Potencia
A las Furgonetas J5 las mueve el mítico motor DIESEL PEUGEOT. Desde los 75 CV. del motor atmosférico de 2.500 c.c. hasta los 95 CV. del TURBO, con una velocidad punta de 140 Km/h.

Soluciones en Servicio
Con más de 1.100 Puntos de Asistencia, con Recambios Originales garantizados y con el Servicio Especial de Asistencia Técnica "Escucha 24". Y todo con la garantía, rapidez y profesionalidad de nuestro Servicio Post-Venta.

VEALAS EN AUPASA
AVD. MADRID, 2
su concesionario PEUGEOT TALBOT

M.C.D.2022

Entra en funcionamiento inmediatamente «Reforma Múgica» de la Justicia

Afecta a los juzgados de lo penal y de distrito

Madrid (EFE).-La Administración de Justicia culminará, los próximos días 27 y 28, una de sus reformas más importantes con la entrada en funcionamiento de los juzgados de lo penal y la transformación de los juzgados de distrito, en aplicación de la Ley de Demarcación y Planta.

Esta Ley, promulgada el 28 de diciembre de 1988 y llamada "reforma Múgica", prevé la puesta en funcionamiento de 220 juzgados de lo penal, de los que 66 son por transformación de los de primera instancia e instrucción y el resto de nueva creación.

Los juzgados de lo penal, a partir del día 27, asumirán por entero las competencias de los asuntos seguidos en las causas de delitos menores.

Estos juzgados tiene un ámbito provincial, con tres excepciones: la fijada por la propia Ley de Demarcación y Planta, la competencia del Consejo General del Poder Judicial que fija una serie de juzgados en sede distinta y la de los llamados juzgados de lo penal itinerantes, que teniendo su sede en un lugar, por exigencias, se pueden desplazar a otros donde no existe sede.

El Consejo General del Poder Judicial considera, en un Acuerdo del Pleno celebrado el pasado día 20 y que publicó el Boletín Oficial del Estado el día 23, que los dos días señalados serán la fase central de un proceso de transformación de la estructura judicial española, que alterará notablemente las condiciones en que hasta ahora se venía desarrollando la Administración de Justicia.

La constitución de los nuevos juzgados de lo penal y la desaparición de los de distritos, según el CGPJ, ha venido precedida de toda una serie de actos preparatorios, tendentes a disponer la ordenada introducción de "tan relevantes innovaciones", que continuarán con un dilatado proceso de adaptación hasta lograr la plena identificación de la organización judicial con las normativas.

El Consejo considera que esta tarea de preparación, llevada a cabo en colaboración con el Ministerio de Justicia, se ha desarrollado desde la promulgación de la ley y debe proseguirse ahora, para lo que se hará actividad de seguimiento y control, en el que es necesaria la colaboración de todo el colectivo judicial.

Para que el ciclo que ahora comienza pueda desarrollarse ordenadamente y sin alteraciones del servicio público de la Justicia, el CGPJ "exige" el esfuerzo de quienes asumen la dirección interna del Poder Judicial.

Incluida en este esfuerzo se encuentra la "cuidadosa vigilancia" sobre la puesta en marcha de las medidas renovadoras por parte de los presidentes de los Tribunales Superiores de Justicia, sus salas de Gobierno, los Jueces decanos y las correspondientes Juntas de Jueces.

También el Consejo colaborará, junto con el Ministerio de Justicia, para la correcta aplicación de las medidas con el establecimiento de un permanente servicio de información y apoyo dirigido a esclarecer la dudas que puedan surgir, evacuar consultas o resolver las necesidades o carencias que se presenten.

Para la correcta puesta en marcha de la reforma, el CGPJ ha llamado la atención sobre diferentes prevenciones, entre las que encuentra la advertencia hecha a los presidentes de los Tribunales Superiores de Justicia, que deben cuidar "con el máximo celo" de que el disfrute de los permisos y licencias solicitadas por los funcionarios no repercutan desfavorablemente en el proceso.

Para ello deben "denegar" las peticiones que incidan en tal riesgo y emitir un informe negativo en los casos en que no les competa la decisión.

Asimismo, el Consejo prevé perturbaciones en la normal actividad de los juzgados afectados por las reformas por lo que es previsible un decrecimiento en el ritmo ordinario de trabajo e incluso la necesidad de suspender determinadas diligencias y actuaciones judiciales.

"Pero en cualquier caso tales circunstancias no podrán justificar inactividades prolongadas, paralización de actuaciones urgentes o repercusiones desfavorables en juzgados y tribunales que no se vean directamente afectados por los cambios" según el CGPJ.

Para que esto no suceda, los presidentes de los Tribunales Superiores "extremarán" su ordinaria actividad de supervisión y control y adoptarán las medidas que resulten precisas, "sin excluir las de carácter disciplinario" para evitar que se produzcan perturbaciones infundadas.

El Consejo advierte también que, en los casos en que como consecuencia de la supresión de los juzgados de distrito y la tranformación en juzgados de paz, sea preciso acudir al régimen temporal de adscripción de jueces y secretarios, los presidentes de los Tribunales Superiores cuidarán de que los funcionarios adscritos desempeñen efectivamente los cometidos que se les atribuyan.

En el Pleno del CGPJ del pasado día 20 se dispuso el cese de determinadas categorías de jueces en régimen de provisión temporal y de jueces sustitutos, cuyo mantenimiento en los cargos que venían desempañando se considera incompatible con las transformaciones inmediatas.

En cuanto a la constitución de los nuevos juzgados de lo penal, prevista para el día 27, los presidentes de los Tribunales Superiores de Justicia y de la Audiencia Nacional "habrán de velar" para que su efectiva entrada en funcionamiento se produzca torios de cobertura de plazas de juez, que se encuentren desprovistas de titular, los presidentes de los Tribunales Superiores podrán proponer al Consejo el nombramiento de jueces sustitutorios entre aquellas personas que teniendo que cesar, reúnan "precisamente" a partir de tal fecha, "evitando retrasos y dilaciones indebidas".

Tanto los presidentes de la Audiencia Nacional como los de los Tribunales Superiores de Justicia tendrán que dar cuenta al Consejo de la constitución de estos nuevos juzgados y de su entrada en funcionamiento, participando, además, de las incidencias que hayan advertido así como de las medidas correctoras adoptadas...

ten con 10 o más juzgados. Hasta que se efectúe esta elección, continuarán en tales cometidos los jueces que hasta el momento los vienen desempeñando.

Finalmente, y en lo referente a los nombramientos de los jueces de paz correspondientes a las localidades hasta ahora servidas por Juzgados de Distrito, el Consejo recuerda que para esta elección los ayuntamientos cuentan con un plazo de 3 meses, que empezará a partir de la conversión del correspondiente juzgado de distrito.

En el caso de que transcurrido este plazo los ayuntamientos no hayan procedido a la elección, o cuando la persona propuesta no reúna las exigencias legales, las salas de Gobierno efectuarán la designación prevista en la Ley Orgánica del Poder Judicial.

Con la adopción de esta serie de medidas, el Consejo General considera que se podrá paliar en parte el colapso que pudiera provocar al entrada en funcionamiento de los 220 juzgados de lo penal y de la transformación de los de distrito.

Para cerrar Garoña

Manifestación en Vitoria

Vitoria (EFE).-Más de un millar de personas, procedentes de Zaragoza, Burgos, La Rioja y de las tres provincias de la Comunidad Autónoma Vasca se manifestaron en Vitoria para pedir el cierre de la central nuclear de Garoña (Burgos).

Tras el accidente sufrido el pasado día 6 en la central nuclear de Garoña, diferentes grupos ecologistas y partidos políticos se sumaron a la petición por la que se convocó la movilización del domingo.

El mencionado día se produjo una "parada caliente" de la central provocada por la rotura de una tubería, y según el Gobierno Civil de Burgos no se produjo ninguna emisión radioactiva al exterior, reanudándose la actividad dos días después.

La manifestación, que transcurrió sin incidentes, comenzó en la Plaza de la Virgen Blanca de Vitoria y finalizó en el mismo lugar, donde representantes de los grupos ecologistas que la componían leyeron un comunicado.

En la citada nota se expresó "la oposición a todas las centrales nucleares, por el evidente fracaso que supone este tipo de energía en todo el mundo y por el riesgo de accidentes que conllevan".

En este sentido, en el citado comunicado se añadía que "podemos y debemos contribuir a desarrollar la oposición contra la continuidad de Garoña, y la vía más eficaz sigue siendo la movilización y la presión para conseguir el cierre de la central nuclear".

Técnicas de Diagnóstico por Imagen

CENTRO DE DIAGNOSTICO RECOLETAS, S. A.

T.c. (Scanner)
R.M. (Resonancia Magnética)

Recoletas, s/n Tel. 357523 CP. 47006 Valladolid

PROCOCASA

C/ José Zorrilla, n.º 1 (Junto Cine Rey D. Sancho)
Teléfono 74 44 14. PALENCIA

VIVIENDAS Y LOCALES

ZONA SAN TELMO: (C/ Peregrinos) VIVIENDAS ECONOMICAS desde 90 m2. Entrada, hasta la entrega de llaves 1.035.000 pesetas, IVA aparte. LOCALES Y COCHERAS.

ZONA SAN MIGUEL: (Avda. Castilla). PISOS TERMINADOS Y LOCALES

ALQUILER DE OFICINAS

EDIFICIO CALLE JOSE ZORRILLA n.º 1 (Junto Cine Rey D. Sancho).

COMPRAMOS SOLARES O CASAS VIEJAS EN EL CASCO DE LA CIUDAD, QUE PODEMOS CAMBIAR POR PISOS O LOCALES COMERCIALES

¡¡FELICES FIESTAS PARA NUESTROS CLIENTES Y AMIGOS!!

M.C.D.2022

Triste Navidad

La esposa de Villoslada acudió a la «misa del gallo» con los trabajadores

PAMPLONA. EFE.

Natalia Pinto, esposa del industrial navarro Adolfo Villoslada, secuestrado por ETA el pasado 24 de noviembre, acudió a la Misa oficiada en la empresa del industrial y a la que asistieron también los 70 empleados que trabajan en ella.

Natalia Pinto, que cumplió 35 años el día 22, indicó que estaba "muy emocionada", por las muestras de solidaridad de los trabajadores desde los primeros días del secuestro, en los que ofrecieron a la familia la parte de sueldo que pudiera necesitar y posteriormente convocaron una manifestación que fue respaldada por miles de ciudadanos.

A la Misa del Gallo, que oficiaron un canónigo de la catedral de Pamplona y el párroco de El Huerto, a donde pertenece Adolfo Villoslada, asistieron también los hermanos del industrial con sus esposas y otros familiares y amigos, hasta un total de 300 personas.

Antes de la Misa los empleados de Villoslada, sus hermanos Cipriano y Aurelio, copropietarios con él de "Construcciones Metálicas Añuri", y uno de sus sobrinos cenaron en las instalaciones de la empresa, tal y como habían anunciado días atrás en una carta abierta a ETA, si esta organización no liberaba al industrial para que pudiera pasar la Nochebuena con su familia.

Minutos antes de cenar, los trabajadores anunciaron la disposición de dos de ellos, uno casado con hijos y otro soltero, a canjearse por Adolfo Villoslada.

Un trabajador, en representación de sus compañeros, manifestó que esta oferta tenía como objetivo conseguir que el empresario vuelva a su puesto de trabajo por considerarlo absolutamente necesario, si bien al mismo tiempo aseguró que ETA "nos tendría que secuestrar a los 70 para que esta empresa se vaya abajo".

Calificó la situación que se vive en "Añuri" de "triste y con una calma rara por la impotencia, porque Adolfo siempre ha sido el que nos ha dado moral y apoyo a todos".

Los empleados de Villoslada agradecieron todas las muestras de solidaridad recibidas hasta el momento de instituciones, partidos, sindicatos, empresarios, trabajadores y "personas de Herri Batasuna".

Agradecieron también la visita que ayer hicieron a las instalaciones de la empresa el presidente del Parlamento de Navarra, Javier Gómara, y el eurodiputado del PSOE Víctor Manuel Arbeloa.

Villoslada

En los últimos días han visitado también el domicilio de Villoslada el presidente del Gobierno de Navarra, Gabriel Urralburu, y el delegado del Gobierno en la Comunidad Foral, Jesús García Villoslada.

La familia ha recibido, además, numerosas llamadas telefónicas, entre ellas varias procedentes del Ministerio del Interior y de otros industriales secuestrados antes por ETA.

La plantilla de "Añuri" indicó que si el móvil del secuestro es económico, que consideraron que es lo más probable, que ETA pida ya lo que quiera, porque el mayor patrimonio de esta empresa son los trabajadores y si ellos se llevan el dinero seguirán trabajando.

El portavoz de la familia, Angel Ruiz de Erenchun, aseguró que continúan sin recibir noticias de ETA sobre el estado de Adolfo Villoslada y las condiciones para su liberación.

Ruiz de Erenchun manifestó también que ha pasado toda la noche pendiente del teléfono "por si ocurría algo", dado que por ser Navidad habían pensado que ETA pudiera enviarles algún mensaje, pero no han recibido nada.

Ayer comenzó a emitir Antena 3 de Televisión

Es la primera cadena española privada

MADRID. EFE.

Antena-3 de Televisión es la primera cadena española privada que ha comenzado a emitir, al iniciar su programación de prueba a la una del mediodía de ayer, en Madrid y Barcelona.

Las primeras imágenes, informaron fuentes de Antena-3, han consistido en un saludo de Miguel Angel Nieto, periodista procedente de la emisora radiofónica de la misma empresa, que ejercerá las funciones de presentador en la nueva televisión.

A continuación, un documental sobre el centro de producción y emisión que Antena-3 de Televisión tiene ubicados en la localidad madrileña de San Sebastián de los Reyes y la presentación de la sintonía musical con la que esta cadena abrirá su programación diaria.

La programación se completó con la emisión de dos largometrajes: "Bugsy Malone, nieto de Al Capone" (1976), dirigida por Alan Parker e interpretada por Jodie Foster y Scott Baio, a las tres de la tarde; y "Los dientes del Diablo", de Nicholas Ray, con Anthony Quinn, Yoko Tany y Peter O'Toole en los principales papeles, a partir de las nueve de la noche.

También en esta primera edición, se intercalaron los saludos de personalidades como José Barrionuevo (ministro de Transportes), Jordi Pujol (presidente de la Generalitat de Cataluña), Joaquín Leguina (presidente de la Comunidad de Madrid), Joaquín Xicoy (presidente del Parlamento catalán), Agustín Rodríguez Sahagún (alcalde de Madrid) y Enrique Barón (presidente del Parlamento Europeo).

Otras personalidades que saludaron a los telespectadores de Antena-3 son el presidente del Comité Olímpico Español, Ferrer Salat, el presidente del Banco Hispano Americano, Claudio Boada, el director de ABC, Luis María Ansón, el director de cine Luis García Berlanga, el director teatral Albert Boadella y los periodistas José Luis Balbín y José María Carrascal.

Asimismo, otras 300 personalidades del mundo de la política, la economía, el deporte y el espectáculo participarán en estas salutaciones en días sucesivos.

Esta primera emisión de Antena-3 se cerró a la 01.00 horas de la madrugada del día 26.

VIGO

Manifestación de los vecinos de A Guarda

Quieren noticias sobre el palangrero «Velasco II»

VIGO. EFE.

Miles de vecinos de la localidad pontevedreswa de A Guarda se concentraron ayer en la Plaza del Reloj de esta localidad para protestar por la falta de noticias oficiales sobre la suerte de los 11 tripulantes del palangrero "Velasco II", que zozobró a 450 millas de la costa gallega el pasado día 17.

Los vecinos acordaron volver a concentrarse hoy, en el puerto de Vigo, para despedir a los siete barcos de A Guarda que saldrán a buscar el buque siniestrado, y que podría encontrarse todavía semihundido, según el portavoz de los vecinos, Antonio Torrón.

Este es el segundo acto reivindicativo que protagonizan los vecinos de esta localidad, tras haberse manifestado el pasado día 21, por lo que consideran descoordinación de las labores de búsqueda, pese a que se desconoce la situación de los marineros.

Una representación de los familiares viajará el miércoles a Santiago, para entrevistarse con el presidente en funciones de la Xunta, Fernando González Laxe, y el conselleiro de Pesca en funciones, Xosé Henrique Rodríguez Peña, a quienes comunicarán la situación económica en que quedan las 11 familias, y protestar por lo que califican de falta de sensibilidad de las autoridades.

CHINCHILLA FREIXER S.A.

La cría de la chinchilla es **EL NEGOCIO QUE ESTABA ESPERANDO. ¡CRIE CHINCHILLAS!** Este animalito, multiplicara su inversión en un tiempo reducido llegando a sobrepasar el 100% de beneficios sobre el capital invertido. Le garantizamos la compra de toda la producción de sus reproductores y de sus descendientes. No necesita ningún tipo de instalación especial, puede criarlas en cualquier rincón de su casa y su mantenimiento es mínimo, cualquiera puede criar chinchillas. Una familia formada por 4 hembras y 1 macho no le ocupará más de 10 minutos al día, **ESTA ES LA INVERSION DEL FUTURO,** una nueva alternativa a todo lo que Vd. conoce. Visite sin compromiso nuestras instalaciones, donde le atenderemos y le introduciremos en el fascinante mundo de las chinchillas.

¡¡LE ESPERAMOS!!

CONTRATOS ANTE NOTARIO

- VENTA DE CHINCHILLAS REPRODUCTORAS.
- IMPORT-EXPORT.
- VENTA DE ACCESORIOS AL MAYOR Y MINORISTA.
- ACABADOS DE PIEL.
- SERVICIO TECNICO. ESPECIALISTAS.
- COMPRA Y VENTA DE PIELES.
- Nº 1 EN CHINCHILLAS.

SE PRECISAN DELEGADOS PARA ZONAS

CHINCHILLA FREIXER S.A.
Plaça Bisaura, 2A - 08580 SANT QUIRZE DE BESORA (Barcelona)
Tels: (93) 855 10 55 - 855 11 36 - Fax: (93) 855 11 51

M.C.D.2022

País Vasco

Cafetería destruida por una explosión

Ormáiztegui (Guipúzcoa). (Efe).

Una explosión destrozó ayer de madrugada la cafetería "Argitegi" de la localidad guipuzcoana de Ormáiztegui y causó importantes daños en las viviendas y comercios cercanos, sin que se registraran desgracias personales, informó a Efe la Policía Autónoma Vasca.

La explosión, cuyas causas se desconocen por el momento, se produjo minutos antes de las cinco de la madrugada y destrozó el interior de esta cafetería, ubicada en la avenida Zumalacárregui de Ormáiztegui.

"Por el momento se desconoce si se trata de un artefacto explosivo, de una explosión de gas o de otra cosa", aseguraron las mismas fuentes,que precisaron que "el Cuerpo de Desactivación de Explosivos de la Ertzaintza se personó en el lugar pero no encontró ningún resto de explosivo".

Los vecinos de las viviendas cercanas a la cafetería "Argitegi" tuvieron que ser desalojados a las cinco de la madrugada y sus viviendas registraron daños, que todavía no han sido evaluados.

Una farmacia y una oficina de Correos situadas igualmente en la avenida Zumalacárregui resultaron también dañadas en su interior.

Una vecina de una de las viviendas superiores a la cafetería explicó a Efe que "oímos una fuerte explosión, como un golpe seco, salimos a la ventana y vimos a la vecindad en la calle, mientras la Ertzaintza nos avisaba por megafonía para que desalojásemos las casas".

"Habíamos estado toda la familia cenando juntos por ser Nochebuena, pero a la hora en que se produjo la explosión ya estábamos acostados. Tuvimos que salir todos a la calle y hemos tenido que pasar toda la noche en Beasain. No lo olvidaré nunca", agregó la misma vecina.

Miembros del Cuerpo de Bomberos de Beasain, de la Guardia Municipal y de la Policía Autónoma acudieron al lugar tras la explosión y se ocuparon de desalojar a los vecinos y de la extinción del fuego que se originó en la oficina de Correos.

La Policía Autónoma indicó que las labores de investigación de esta explosión continuarán y se tratará de averiguar, entre los escombros que han quedado en la cafetería, cuál fue la causa del siniestro.

Fuego en una residencia de ancianos en EE.UU.

Perecieron 16 personas

Johnson City (EE.UU.). (Efe).

Dieciséis ancianos muertos y otras 50 personas heridas es el resultado de un incendio que se originó en una residencia de ancianos en Johnson City (Tennessee, EE.UU.), informó el cuerpo de bomberos.

Según la policía, se teme que haya más víctimas entre los escombros del edificio de diez pisos que albergaba a 145 personas mayores de edad.

Uno de los ancianos residentes se encuentra desaparecido, mientras que uno de los heridos está muy grave.

Doug Buckles, jefe del cuerpo de bomberos de Johnson City dijo hoy en una rueda de prensa, que han sido rescatados 16 cadáveres y que los 50 heridos fueron conducidos a diversos centros hospitalarios de esta ciudad de 50.000 habitantes situada en los Montes Apalaches.

Agregó que las temperaturas de 12 grados centígrados bajo cero dificultaron la extinción del incendio que comenzó en el primer piso.

Buckles informó de que cuando los bomberos llegaron a los pisos superiores encontraron a numerosos ancianos muertos presuntamente por asfixia, ya que el fuego no había alcanzado esos lugares.

Aunque varios ancianos habían abandonado el edificio para visitar a sus familiares, un considerable número de personas había llegado al local para visitar a sus parientes que por diversas circunstancias no pudieron salir de allí con motivo de la Navidad.

Apareció el coche a la orilla del río

La joven conductora aún no ha sido hallada

La Coruña. (Efe).

Familiares de María Jesús Castro Sierra, desaparecida desde el pasado viernes cuando se desplazaba desde la localidad zamorana de Alcañices a La Coruña, encontraron el automóvil que conducía la joven, en la orilla del río Valcarce.

La joven todavía no ha sido hallada, aunque, según su familia, rastrean el río equipos de submarinistas, que encuentran dificultades por la crecida de las aguas.

Los familiares de María Jesús Castro decidieron recorrer en dos coches el tramo de la Nacional VI entre La Coruña y Zamora, para encontrar el automóvil Renault 18 matrícula C-9192-Z que conducía la joven, después de que, alertadas la Policía y la Guardia Civil de Tráfico, se hubiese descartado un accidente.

Fuentes familiares indicaron a Efe que, durante el recorrido encontraron una valla de protección rota, en el lugar conocido como Pereje, por donde pasa el río Valcarce, donde también se encontraban algunos cristales.

Tras revisar la margen del río, los familiares encontraron el automóvil que, supusieron, debió saltar la valla, como consecuencia de un posible patinazo.

En el lugar se encontraron, además, varios efectos personales de María Jesús Castro, entre ellos una cazadora marrón y varios documentos que saltaron por el parabrisas, según creen sus familiares.

María Jesús Castro Sierra, de 25 años, había hablado con su madre el pasado viernes, al mediodía, y le comunicó que se dirigía en su coche a La Coruña, desde Alcañices, donde impartía unos cursos de capacitación agraria.

La joven dijo a sus familiares que tenía pensado llegar sobre las cuatro de la tarde, aunque pasaría por Lugo, donde le esperaba su novio, aunque desde entonces no hubo noticias de ella.

Fulminado por un infarto, al volante de su coche

León. (Efe).

Juan Antonio Puente Otero, de 36 años, vecino de Cascantes, murió de un infarto de miocardio que le sobrevino cuando conducía un vehículo por una calle de la capital leonesa, informaron fuentes policiales.

El fallecido, casado y padre de tres hijos, era trabajador de la central térmica de La Robla.

La víctima conducía su vehículo "Renault-12" matrícula ZA-8464-B cuando sufrió el paro cardíaco, que le hizo caer encima del volante, perder el control del vehículo y estrellarse contra un taxi que estaba estacionado en la parada de Puerta Obispo.

Juan Antonio Puente Otero fue trasladado al Hospital General Princesa Sofía, donde ingresó cadáver.

Trágico fin de semana

Madrid. (Efe).

Un total de 80 muertos, 55 heridos graves y 34 leves se han producido en los 60 accidentes de tráfico desde las 15 horas del pasado día 22 hasta las 20 horas del día de ayer, dijeron a Efe fuentes de la Dirección General de Tráfico.

El día que más accidentes se produjeron fue el sábado 23, con un total de 24 accidentes, que tuvieron como resultado 31 muertos, con 32 heridos graves y 17 leves.

El domingo día 24 "Nochebuena", los accidentes fueron 21, en los que se produjeron 30 muertos, 5 heridos graves y 10 leves.

Durante el día de ayer se han producido 11 accidentes, con 15 muertos, 10 heridos graves y 3 leves, mientras que el pasado viernes, día 22 desde las 15 horas se produjeron 4 accidentes, con un resultado de 4 muertos, 8 heridos graves y 4 leves.

Junta de Castilla y León
Consejería de Economía y Hacienda

CURSO SUBVENCIONADO DE FORMACION COMERCIAL
"INICIACION A LA INFORMATICA"
(GESTION MECANIZADA)
(Del 8 de enero al 9 de febrero de 1990)

ORGANIZA: Cámara Oficial de Comercio e Industria de Palencia.
SUBVENCIONA: Consejería de Economía y Hacienda de la Junta de Castilla y León.
HORARIO: De lunes a viernes (Grupos de 4 a 6, 6 a 8 y 8 a 10 noche)
DURACION: 50 horas lectivas cada grupo (distribuidos en 25 días).
LUGAR: Cámara Oficial de Comercio e Industria
INSCRIPCION: Hasta el viernes día 5 de enero. Plaza Pío XII, 7.
CUOTA DE INSCRIPCION: 8.000 pesetas. Plazas limitadas.

PARA MAYOR INFORMACION E INSCRIPCION DIRIGIRSE A:
CAMARA OFICIAL DE COMERCIO E INDUSTRIA DE PALENCIA
Plaza Pío XII, 7 Teléfono 72-95-98

Junta de Castilla y León
Consejería de Economía y Hacienda

CURSO SUBVENCIONADO DE FORMACION COMERCIAL
"INICIACION AL MARKETING"
(DIRECCION COMERCIAL)
Del 8 de enero al 9 de febrero 1990

ORGANIZA: Cámara Oficial de Comercio e Industria de Palencia.
SUBVENCIONA: Consejería de Economía y Hacienda de la Junta de Castilla y León.
HORARIO: De lunes a viernes (Grupos de 6 a 8 y 8 a 10 noche)
DURACION: 50 horas lectivas cada grupo (distribuidos en 25 días).
LUGAR: Cámara Oficial de Comercio e Industria
INSCRIPCION: Hasta el viernes día 5 de enero. Plaza Pío XII, 7.
CUOTA DE INSCRIPCION: 8.000 pesetas. Plazas limitadas.

PARA MAYOR INFORMACION E INSCRIPCION DIRIGIRSE A:
CAMARA OFICIAL DE COMERCIO E INDUSTRIA DE PALENCIA
Plaza Pío XII, 7 Teléfono 72-95-98

M.C.D.2022

RUMANIA

Tranquilidad en Bucarest tras la ejecución de Ceaucescu

Se distribuyen alimentos y llegan medicinas

BUCAREST (RUMANIA).- Rumanos jubilosos saludan desde un camión, en el centro de Bucarest, para celebrar la caída del presidente Nicoale Ceaucescu, (Telefoto EFE-AP)

Bucarest (EFE).-La capital rumana amaneció hoy tranquila y sin disparos, y la población ha comenzado a acudir a sus centros de trabajo tras la ejecución del matrimonio Ceaucescu, sometido ayer a juicio sumarísimo por un tribunal militar.

Las calles de Bucarest recobraron cierta normalidad y los controles de seguridad son menos. Sólo en los centros de comunicaciones los registros siguen siendo rigurosos.

Tras el anuncio de la sentencia del consejo de guerra contra Nicolae y Elena Ceaucescu, la televisión transmitió esta madrugada cinco minutos, sin voz, del juicio.

Miles de rumanos pudieron ver al matrimonio Ceaucescu descender de un tanque, acompañados de soldados, para después entrar en un improvisada sala en la que se celebró el juicio.

Ceaucescu estaba visiblemente avejentado y con la mirada perdida, y su esposa, Elena, aparecía también físicamente deteriorada. La población rumana espera hoy la transmisión del fusilamiento de ambos.

TIROTEOS AISLADOS

La vida cotidiana vuelve a restablecerse paulatinamente en Rumanía, a pesar de que, sobre todo de noche, sigue habiendo tiroteos aislados de unidades del servicio secreto "Securitate", policía paramilitar de Ceaucescu.

La agencia rumana Agerpres informó esta mañana de que las fábricas han reanudado el trabajo y que se ha suministrado a la población carne, leche, queso y mantequilla, productos que antes de la revolución era difícil conseguir.

También vuelven a funcionar las telecomunicaciones, ferrocarriles y los transportes por carretera.

En el aeropuerto de Bucarest, Otopeni, han aterrizado los primeros aviones que transportaban medicamentos de diversos países.

Un incendio en la biblioteca central universitaria de Bucarest ha destruido fondos inestimables.

La radio húngara informó de un motín en una prisión de Bucarest donde se encuentran 4.000 presos, en posesión de armas, y allí el Ejército procura sofocar la sublevación supuestamente atizada por "Securitate".

EN OTRAS CIUDADES

También se ha sabido de nuevos enfrentamientos y actos de sabotaje de los adeptos del dictador derrocado y ejecutado, en las ciudades de Resica y Oravita, en el sur de Rumanía, así como Turnu Severin, a orillas del Danubio, y Constanza, en el Mar Negro.

Un oficial del Ejército dijo que en la región de Turnu Severin, en el Sur de los Cárpatos, las comunicaciones por carretera resultan poco seguras.

El miembro del Comité de Salvación Nacional, Ion Grigorescu, declaró el lunes que el Gobierno de transición controla la situación pero "queda mucho por hacer".

EL NUEVO PRIMER NINISTRO ES HIJO DE UNA ESPAÑOLA

El nuevo primer ministro rumano, Peter Roman, de 43 años de edad y hasta ahora profesor en la Escuela Politécnica de Bucarest, es hijo de una española llamada Remedios, informaron hoy fuentes periodísticas rumanas.

Su padre, Walter Roman, fue un brigadista que luchó en la Guerra Civil española, y fue en esa época cuando conoció a Remedios.

La madre del nuevo primer ministro, cuyo apellido todavía se desconoce, ha trabajado en la sección española de la radiodifusión rumana.

La esposa, hijos y demás familia de

Don LUCIO GUERRA GUERRA,

(q.e.p.d.), recientemente fallecido, agradecen por este medio en la imposibilidad de hacerlo personalmente, las muestras de aprecio y condolencias, recibidas de sus amistades, con motivo de la triste desgracia que les aflige.

PANAMA

Noriega, un problema diplomático entre EE.UU. y la Santa Sede

El Gobierno español, ajeno a las negociaciones

Madrid, EFE.

El ministro de Asuntos Exteriores, Francisco Fernández Ordóñez, y el subsecretario del Ministerio del Portavoz del Gobierno, Miguel Gil, coincidieron en señalar que el asunto Noriega es, en estos momentos, "un problema exclusivo de las administraciones de Estados Unidos y de la Santa Sede".

Esta es la opinión del Gobierno español tras la decisión del general Manuel Antonio Noriega de refugiarse en la nunciatura de Panamá con la intención de pedir asilo político en España o Cuba.

El subdirector general de la Oficina de Información Diplomática, Joaquín Pérez Villanueva, destacó también el hecho de que en estos momentos el Gobierno español es ajeno a las negociaciones que llevan a cabo el Gobierno de Estados Unidos y el Vaticano.

Pérez Villanueva confirmó a Efe la existencia de un tratado de extradición firmado en 1970 por España con Estados Unidos.

El acuerdo de extradición incluye los delitos por narcotráfico, y, según la redacción del tratado, se puede hacer extensivo a aquellas personas que, simplemente, sean sospechosas de haber participado en tráfico de drogas, indicó el diplomático.

Por otra parte, el nuncio del Papa en Panamá, monseñor José Sebastián Laboa, permaneció en Madrid hasta el pasado viernes, día en que regresó urgentemente a Panamá, tras permanecer unos días en compañía de sus familiares, dijeron a Efe fuentes próximas al prelado.

Las mismas fuentes no indicaron a qué fue debido el inmediato regreso del nuncio a Panamá, interrumpiendo súbitamente sus vacaciones navideñas dos días antes de que el general panameño Manuel Antonio Noriega se refugiase en la sede de la Nunciatura apostólica de Panamá para solicitar asilo político en otros país.

El secretario de la sede diplomática vaticana, José Spiteri, confirmó que el general Noriega se presentó a las 14:00 horas del domingo en la embajada del Vaticano en Panamá.

Por otra parte Efe pudo saber que el nuncio apostólico en Cuba, Faustino Sainz, se encuentra pasando unos días con su familia en Madrid.

Germanos orientales y occidentales traspasan la recién abierta Puerta de Brandenburgo, en vísperas de las Navidades, con un árbol navideño adornado ante la puerta.- (Foto EFE-Reuter)

M.C.D.2022

Alquileres

ALQUILO entreplanta para oficinas y nave en el Polígono 730033 - 727065.

SE ALQUILA local 130 m.² en c./ Valverde nº 3. Teléfonos 720892 - 720286.

SE ALQUILA local de 330 m.² (divisible) en Avda. Asturias nº 37. Teléfonos 720892 - 720286.

SE ALQUILA entreplanta para oficinas 130 m.² (divisible), en c./ Becerro de Bengoa nº 7 Edificio Emisora RNE. Teléfonos 720892 - 720286.

SE ALQUILA local de 75 m.² Teléfono 740065.

ALQUILO local Polígono, Avd. Buenos Aires, hoy frutería. Teléfono 720644.

ALQUILO entreplanta acondicionada 3 despachos, recibidor, aseo. Zona San Lázaro. 722014.

SE ALQUILA nave y oficinas en el Vial. Tfno. 742094.

ALQUILO local acondicionado. C./ Santiago. Tfno. 721441.

ALQUILO local 90 metros, acondicionado para cualquier negocio, centro capital. Teléfono 742201.

RUSTIC alquila locales y entreplantas en la Gran Vía. Teléfono 751843.

Automóviles

SANSE concesionario oficial FIAT LANCIA. Procedentes de cambio, seguimos con nuestra compra - venta de vehículos seminuevos. Disponemos stock seleccionado. María de Molina, 2. Tfno. 72 55 41.

VENDO R-9 GTD 60.000 Km. perfecto estado. Teléfono 725925 de 3 a 4. 711091 oficina.

RENAULT-18 diesel, impecable, toda prueba. Teléfono 742184.

VENDO Seat 127 buen estado, 145.000. Teléfono 748612.

VENDO Seat 127 GL. Mariano, Villanuño.

AUTOMOVILES 200, distribuidor oficial de F.S.O. Polownez, compra venta vehículos usados. C./ Felipe II. Teléfono 721076.

Compras

COMPRO motores PERKINS de 4 y 6 cilindros, de cosechadoras. Llamar teléfono 842086.

Enseñanzas

ACADEMIA Peluquería y Estética Fernández, Martín Calleja 5.

Fincas

VENTA DE PISOS Y APARTAMENTOS DE LUJO
(próxima terminación)
C./ Teniente Velasco, esquina a c./ Estrada.
Vende:
CONSTRUCCIONES SALVADOR, S. A.
Balmes, 12
Teléfono 720892

SE VENDE ENTREPLANTA PARA OFICINAS
m.² útiles – 31'14 m.²
TOTALMENTE TERMINADA
en c./ M.ª de Molina nº 9
Vende:
CONSTRUCCIONES SALVADOR, S. A.
Balmes, 12
Teléfono 720892
(Precio interesante)

SE VENDE LOCAL COMERCIAL UNICO
(centro Seminario)
C./ Cardenal Almaraz nº 4
140 m.² útiles en dos plantas (mitad planta baja y mitad sótano). Precio interesante.
Vende:
CONSTRUCCIONES SALVADOR, S. A.
Balmes, 12
Teléfono 720892

VENDO piso nuevo María de Molina 9. 729288.

PROCOCASA viviendas, locales y cocheras, zona San Telmo (C/Peregrinos) pisos 90 m.², 8.900.000 ptas. Entrada 1.035.000, hasta llaves.

PROCOCASA zona San Miguel (Avda. Castilla) pisos terminados y locales. Sólo quedan 2 pisos.

PROCOCASA alquiler de oficinas edificio calle José Zorrilla, 1 (junto Cine Rey D. Sancho).

PROCOCASA compramos solares o casas viejas, casco ciudad, que podemos cambiar por pisos, locales o cocheras.

PROCOCASA Oficinas, calle José Zorrilla, 1 (junto Cine Rey D. Sancho) Teléfono 744414.

SE VENDE corral con cuadras en Frómista y tres terneros. Domingo González.

VENDO solar 400 m.² centro pueblo Magaz. Teléfono 784002.

VENDO corral, palomar y cercado. Villamartín. Teléfono 769032.

GRUPO 7 INMOBILIARIA: Barrantes, cuatro dormitorios, garaje, trastero. Estrenar.

GRUPO 7 INMOBILIARIA: Bigar Centro, cuatro dormitorios. Exterior.

GRUPO 7 INMOBILIARIA: Plaza Buenos Aires, tres dormitorios, garaje.

GRUPO 7 INMOBILIARIA: Casañé, tres dormitorios, ocasión.

GRUPO 7 INMOBILIARIA: Guzmán el Bueno, duplex, 180 metros, garaje estrenar.

GRUPO 7 INMOBILIARIA: Valentín Calderón, cuatro dormitorios, garaje.

GRUPO 7 INMOBILIARIA: Nuevas promociones de "Viviendas Lujo". Centro ciudad.

GRUPO 7 INMOBILIARIA: General Franco, 7-Pasaje. Teléfono 751040.

SE VENDEN pisos 2, 3 y 4 dormitorios en Avda. Vacceos. Agencia Inmobiliaria Santos. Don Sancho, 5-3º.

SE VENDE apartamento, muy céntrico, salón, cocina, totalmente amueblada, dos dormitorios y baño. Agencia Inmobiliaria Santos. Don Sancho, 5-3º.

SE VENDE piso a estrenar, 3 dormitorios, salón, cocina, baño, aseo. Totalmente exterior. Agencia Inmobiliaria Santos. Don Sancho, 5-3º.

RUSTIC vende cocheras en zonas céntricas. Llame al teléfono 751843.

RUSTIC le ofrece viviendas de nueva construcción en Dueñas. Infórmese llamando al teléfono 751544.

URBE INMOBILIARIA
Pisos de nueva construcción, chalets, apartamentos, locales comerciales.
Visítenos en c./ Panaderas 1.

Ganados y aves

VENDO 2 vacas abocadas a parir. Manquillos, Eugenio.

VENDO pavos de corral vivos. Teléfono 895189.

VENDO 30 borras. Tomás, San Martín del Obispo.

VENDO vacas abocadas a parir y recién paridas. José Luis Pérez, Carrión de los Condes.

ASTENA Comercial Ganadera. Disponemos vacuna contra PEDERO de las ovejas, preventiva y curativa. Infórmese por nuestro Servicio Veterinario Gratuito. Toda clase de medicamentos para ganadería. Máximos descuentos. 25 años asesorando al ganadero. San Pablo,3. Teléfono 743738.

VENDO dos vacas carne. Graciano, en Villalaco.

VENDO ovejas. Vda. de Andrés Manrique, Támara.

VENDO ovejas seleccionadas. Amusco, Jesús Ramos.

SE VENDEN 120 cabras, 100 ovejas pariendo, con pastos y corral. Teléfonos 750843 - 748298.

VENDO ovejas. Vda. de Andrés Manrique, Támara.

VENDO 20 ovejas emparejadas. Aurelio Abia. Teléfono 817689.

Trabajo

SE NECESITA chica fija. Teléfono 720708.

VENDEDOR necesitamos, productos de ganadería, Palencia y provincia. Teléfono (987) 780397.

AUTO ESCUELA BAHILLO necesita profesores, condiciones interesantes. Reserva absoluta para colocados. Teléfono 743137.

TRABAJE montando cuadros pequeños casa, proporcionamos material, recogemos producción. Decorhogar, Alfonso Católico, 1, Oviedo

EMPRESA nacional precisa 7 personas mayores 25 años. Responsables. Altos beneficios. R.M. Sr. Zubieta. Teléfono: (96) 3519221.

NECESITO señora cuidar señora mayor, con informes, externa. Mayor 96-3º Dcha.

NECESITO chica de 8 a 3'30. Informes esta administración.

Transportes

SE HACEN portes y mudanzas, locales y nacionales, hasta 3.500 Kg. Teléfono 751667.

Traspasos

OCASION. Traspaso tienda niños, o local sólo, muy céntrico. Teléfono 730192, noches.

TRASPASO local muy barato, 100 m.² Jorge Manrique, esquina catedral, buen alquiler. Teléfono 751313.

TRASPASO cafetería funcionando, buena clientela. Bigar Centro. Teléfono 748021.

RUSTIC traspasa local acondicionado de 110 m.² con máquina expositora, balanza eletrónica, mostrador, estanterías, etc. 1.400.000 y 50.000 de alquiler. Teléfono 751544.

Varios

CLINICA legal. Interrupción voluntaria del embarazo, planificación familiar. Centro Clínico el Bosque. (91) 2025945 - 2025946.

SE OFRECE tractor de 200 C.V. para trabajos agrícolas y se vende paja. Teléfonos: 741135 - 747478, tardes.

Vehículos

¡OCASION FIN DE AÑO! Vendemos camión Avia basculante 5.990 kgs. P.M.A., Fiat Iveco 6.500 kgs. y Ebro furgón carnet 1.ª y 2.ª facilidades, VIVAPA, S.A. Pg.º Industrial, P-1 Calle Extremadura.

VENDO moto SUZUKI-LIDO negra, motos molineras. Teléfono 750323.

Ventas

CHOPOS magníficos plautones dos años. Finca La Perdiguera, Castronuño (Valladolid). Tfnos. 91- 2620290 - 2623960

DON PERRO perros importados. Inmejorables. Todas Razas. Entrega inmediata. Garantía 1 año. (93) 2077306 - 2077316.

VENDO alfalfa y teja curva. 724191.

VENDO 2.000 kilos de ajos siembra. Herminio Cubillo, Calahorra de Boedo (Palencia).

VENDO paja encerrada. Teléfono 751847, diez noche.

VENDO alfalfa y paja. Teléfono 151788.

BALCONES hierro artístico. Teléfono 740927.

VENDO estanterías, cortadora de fiambre, barato. Teléfono 742201.

VENDO esparceta y paja blanca enfardada. Teléfono 880232, Villamorco.

VENDO esparceta empacada. Filiberto en Arroyo.

ASOCIACION ESPAÑOLA DE DEPORTES, TIEMPO LIBRE Y OCIO PARA MINUSVALIDOS PSIQUICOS
(ENTIDAD DE UTILIDAD PUBLICA)

COLABORA Y AYUDANOS

COLABORA con ANDE para que podamos llegar, mediante nuestras actividades, a todos los más posibles de estos jóvenes.

AYUDANOS a conseguir que otros hijos, minusválidos psíquicos, puedan hacer lo mismo.

Tú que tanto insistes para que tus hijos se realicen, hagan deportes y todo tipo de actividades culturales y recreativas...

¡¡HAZTE SOCIO COLABORADOR!!

Envía tu nombre a ANDE, Ronda de Toledo, 16. 28005 Madrid, y recibirás el boletín de afiliación

M.C.D.2022

Bonos del Santander. También al 11%

25.000 millones CUBIERTA LA EMISION

...11% de interés.

...mento a un año.

Los Bonos que no hayan sido presentados a canje o conversión se amortizarán, a la par y libres de gastos, el día 27 de noviembre de 1990.

Lo mejor de esta Emisión su Conversión.

El 27 de enero de 1990 puede conseguir el canje*o conversión por Acciones del Santander. Con un descuento del 12% sobre su precio en el mercado.

Grupo
Santander

Banca Jover • Banco Comercial Español • Banco de Murcia • Banco Santander

—A.B.E. 17.732— * T.A.E. 11,30%— Se encuentra un folleto de emisión a disposición del público en todas las sucursales del Banco Santander. Folleto gratuito registrado en la C.N.M.V. Canje: consulte el folleto informativo.*

M.C.D.2022

Opinión del diario «International Herald Tribune»

La apertura del Este perjudicará a España y otros países del sur de Europa

Londres (EFE).-España y los otros países del sur de Europa sufrirán económicamente con la apertura del Este a la inversión y comercio de Occidente, opina el diario "International Herald Tribune".

En su número de este fin de semana, el "Tribune", periódico estadounidense que se redacta en París y se publica en varias capitales de todo el mundo, advierte que el sur de Europa recibirá menos inversiones de "los países más ricos del norte".

El editorial del "Tribune" señala que "las cosas que han atraído el capital norteño -la mano de obra barata, la falta de preocupación con las normativas laborales– dentro de poco estarán abundantemente disponibles en gran parte de Europa Oriental".

El diario, en el que participan "The New York Times" y "The Washington Post", sostiene que "los trabajadores de Alemania Oriental, Hungría, Checoslovaquia y Polonia son de primera categoría".

Agregando a esto la emoción de "rescatar al Este", eso supone "malas noticias para España, Portugal e incluso para Italia", añade.

Estos últimos países perderán no sólo inversión extranjera, sino también mercados para sus exportaciones, cree el "Tribune", dado que los países del Este van a colocar sus comestibles y textiles en los mercados de Occidente.

El sur de Europa no sufrirá inmediatamente una pérdida de asistencia financiera de la CE, "ya que el fondo para el desarrollo regional -un 60 por 100 del cual va dirigido a estos países– se duplicará de aquí a 1993".

Pero a partir de entonces, advierte el "Tribune", el asunto se puede "volver duro".

El diario estadounidense señala que las rentas nacionales de Italia y España juntas, tomando como cien las de Francia y Alemania Occidental, subieron de un 40% en 1970 a un 55% el año pasado. Pero ahora la atención de todos ha sido desviada hacia el Este".

El "Tribune" opina que Occidente debe tomar medidas para reforzar el sur de Europa, para poder enfrentar los problemas que pueden surgir desde el otro lado del Mediterráneo, en los países árabes.

Acuerdo en Caja Segovia para reactivar el proceso negociador

Segovia (EFE).-El comité de empresa y los representantes de la Caja de Ahorros y Monte de Piedad de Segovia llegaron este fin de semana a un acuerdo para reactivar el proceso negociador.

Los negociadores han fijado el 31 de diciembre como fecha límite para la finalización del proceso negociador, plazo que puede ampliarse si se estima que se ha producido un avance importante en la negociación.

Los días 20, 21 y 22 los trabajadores secundaron paros parciales de 8 a 11 horas de la mañana, durante los cuales se concentraron ante la fachada principal de la entidad, escenario en el que el viernes se manifestaron más de 300 personas, la mayoría empleados de la Caja y familiares.

En el acuerdo adoptado se establece que, para favorecer el proceso negociador, el comité de empresa se compromete a suspender y no iniciar medidas de presión y jurisdiccionales durante el tiempo que duren la conversaciones.

La Caja de Ahorros se ha comprometido a ampliar el crédito horario sindical y a poner a disposición del comité los medios de comunicación habituales de la entidad, para que pueda ponerse en contacto con todos los empleados de las sucursales en la provincia.

El Banco de Santander coordina la fusión de Industrias Agrícolas y Ebro

Aceleraría la reordenación del sector reduciendo a 16 las 24 factorías azucareras

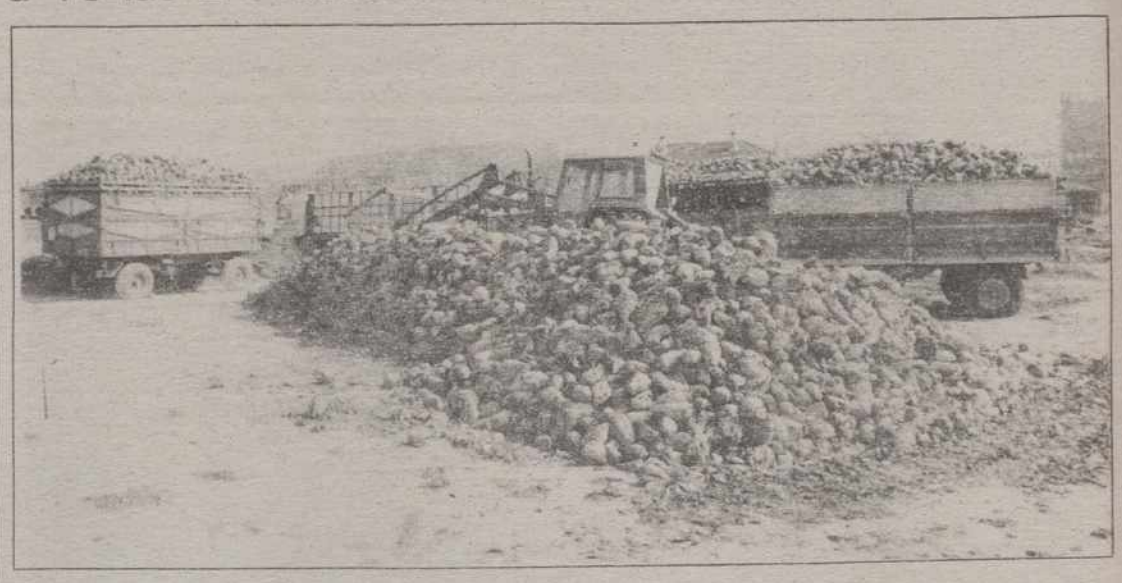

Barcelona (EFE).-El Banco de Santander coordinará el comité encargado de estudiar la fusión entre las compañías azucareras Industrias Agrícolas (CIA) y Ebro, que supondrá la constitución del primer grupo alimentario español, con una producción de 550.000 toneladas anuales.

Los consejos de administración de ambas compañías, que se reunieron por separado, acordaron crear una comisión que analice la viabilidad de la fusión ante el reto que supone el mercado único de 1992, según un comunicado conjunto emitido por ambas sociedades.

Las operaciones registradas recientemente en las bolsas y la coincidencia de participaciones bancarias en ambas azucareras provocaron los primeros rumores sobre una posible fusión entre Agrícolas y Ebro, que supondría la creación del sexto grupo europeo en el sector.

El Banco de Santander ostenta entre un 20 y un 25% del capital de Industrias Agrícolas, mientras que posee un 10% de las acciones de Ebro, azucarera en manos del grupo KIO a través de Torras mediante una OPA que fue avalado en su día por dicha entidad bancaria que, junto al Central y Banesto, controla el sector.

La fusión entre las dos compañías contaría de esta forma con el acuerdo del Banco Central y de Banesto, que poseen un 10 y un 9 por 100 de Agrícolas, respectivamente, además de importantes participaciones en Azucarera.

El comité de fusión creado propondrá, posiblemente en los primeros meses del próximo año, a los respectivos consejos de administración la conveniencia del proceso, que deberá contar con el visto bueno de los Ministerios de Agricultura y Economía.

El comunicado emitido por ambas compañías asegura el mantenimiento de las actuales zonas de producción de remolacha y se compromete a no transferir sus cuotas azucareras a otras empresas extranjeras.

Las inversiones previstas dentro del "Plan 92", que ascienden a unos 2.000 millones de pesetas y que pretende mejorar el cultivo de remolacha, serán asimismo mantenidas por las sociedades.

Agrícolas y Ebro se comprometen a consultar con las organizaciones sindicales con representación en ambas compañías cualquier cambio o ajuste que requiera la fusión que, en ningún caso, "supondrá la adopción de medidas traumáticas que afecten a los colectivos laborales".

El Comité Intercentro de Industrias Agrícolas afirma en un comunicado emitido que la fusión entre las dos azucareras no tiene porqué ser, en principio, negativa para el conjunto de los trabajadores de CIA.

Precisa, no obstante, que cualquier planteamiento de fusión deberá contar con los sindicatos representativos en la empresa (CC.OO. y UGT) y del comité intercentros, y solicita el inicio de negociaciones entre la empresa y las centrales sindicales.

El comunicado añade que cualquier valoración de la fusión deberá hacerse en función del beneficio que suponga para la mayoría de los trabajadores de la empresa y "que no obedezca a motivos meramente especulativos sino a la necesidad de crear un grupo netamente nacional".

La fusión entre Agrícolas y Ebro, que daría paso a un grupo con unos beneficios superiores a los 15.000 millones de pesetas y una cuota de mercado del 58%, aceleraría la reordenación proyectada en el sector, que obligará a reducir a 16 las 24 factorías que poseen ambas compañías y Azucarera.

†

LA SEÑORA

Doña TOMASA BASOCO FERNANDEZ

Falleció en Palencia, el día 26 de diciembre de 1989
a los 75 años de edad
DESPUES DE RECIBIR LOS SANTOS SACRAMENTOS
Y LA BENDICION APOSTOLICA DE SU SANTIDAD
D. E. P.

Sus apenadas hermanas Agustina y Luisa Basoco Fernández; hermano político Teódulo Terradillos Martín; sobrinos, primos y demás familia,

Ruegan una oración por su alma

Funeral: Martes, día 26, a las cuatro y media de la tarde, en la iglesia parroquial de Perales, y a continuación la conducción del cadáver al cementerio de dicha localidad.
Casa mortuoria: Hospital Río Carrión de Palencia.
Casa doliente: Plaza Mayor - Perales.

Funeraria "SAN MIGUEL"
C./ Panaderas, 8 – Teléfono 74 97 97 – Palencia

†

LA SEÑORA

Doña CONSUELO ROSALIA DIEZ PASCUAL

Falleció en Palencia, el día 26 de diciembre de 1989
a los 85 años de edad
DESPUES DE RECIBIR LOS SANTOS SACRAMENTOS
D. E. P.

Sus apenados hijos P. Dionisio y Consuelo Mediavilla Diez; hijo político Ignacio Manuel de Diego Vélez; nietos, bisnieto, hermanos y sobrinos,

Ruegan una oración por el eterno descanso de su alma

Funeral y conducción: Día 27, a las 12'20 de la mañana, en la parroquia de San José.
Misa de familia: Día 27, a las 6'30 de la tarde, en la Capilla de Madres Dominicas, en Plaza San Pablo.
Casa mortuoria: Avda. Modesto Lafuente nº 33-3º A.

Compañía de Seguros OCASO, S. A.
Funeraria HONTIYUELO
C./ Mayor, 112 – Tfnos. 740315 - 740447 – Palencia

M.C.D.2022

ACCIONES		Anterior	Hoy
BANCOS			
Bilbao-Vizcaya	M	788	785
«	B	785	-
«	BI	786	786
«	V	785	785
Andalucía	M	1.696	1.696 EX
Atlántico	M	340	-
Bankinter	M	735	735
Bankoa	BI	420	425
Barclays Bank	M	338	338
B. N. P. España	M	349	341
Castilla	M	5.905	5.908
Catalana	B	534	-
Central	M	950	950
«	B	950	-
«	BI	950	950
«	V	950	950
Com. Español	M	681	-
Com. Trasatlántico	B	1.600	-
Cto. Balear	M	585	585
Español Crédito	M	1.010	1.010
«	B	1.010	-
«	B	1.010	1.010
«	V	1.010	1.010
Exterior	M	621	621
«	B	615	-
«	BI	615	-
«	V	615	-
Fomento	M	396	396
Galicia	M	1.123	1.138
Guipuzcoano	M	956	956
«	BI	953	955
Herrero	M	1.000	1.000
Hispano	M	782	782
«	B	780	-
«	BI	780	780
«	V	780	-
Pastor	M	570	575
«	B	559	-
«	BI	555	570
«	V	559	570
Popular	M	1.799	1.799
«	B	1.798	-
«	B	1.800	-
«	V	1.800	-
Progreso	M	760	756
Santander	M	760	764
«	B	770	-
«	BI	758	748
«	V	765	760
Valencia	M	360	360
«	V	359	359
Vasconia	M	770	788
Zaragozano	M	730	730
«	B	720	-
«	BI	730	730
«	V	725	-
SEGUROS			
Aurora-Polar	BI	1.525	1.600
Bilbao	BI	386	385
Corp. Mapfre	M	C 8.600	C 8.540
Reunión	V	310	305
Unión Fénix	M	C 10.700	C 10.850
INV. MOBILIARIAS/FINANCIERAS			
Cartinbao	M	332	-
Figranvisa	M	464,75	-
Finsa	M	799,25	-
Bansaliber	M	1.040	1.050
Carmosa	M	1.505	D. 1.520
Cartex	M	240	240
Cartisa	M	1.205	1.200
Ceivasa	M	1.315	1.315
Cofir	M	345	355
Corp. Alba	M	C 7.800	C 7.910
Esp. Inversiones	M	365	365
Fibansa	M	1.230	1.275
Fintisa	M	800	-
Fiponsa	M	1.515	1.515
Gral. Inversiones	M	280	280
Gesinval Europa	M	255	-
Gesinval Ibérica	M	255	-
Herrero	M	730	750
Inbazasa	M	358	-
Iniburesa	M	77	77
Intra	BI	470	455
Invatisa	M	1.320	1.320
Invercogui	BI	540	-
Inverpastor	M	172	-
Mobinter	M	156	-
Norvasa	M	900	-
Pratisa	M	1.105	-
Rentisa	M	1.300	-
Unión Europea	M	330	330

ACCIONES		Anterior	Hoy
ALIMENTACION			
Savin	M	515	-
«	BI	500	-
El Aguila	M	345	341
Bodegas Bilbaínas	BI	P. 1.600	-
Corp. Alimentaria	M	241	241
Damm	B	P. 1.205	-
Ebro	M	C 3.385	C 3.375
Elosua	M	780	750
Garavilla	BI	500	495
Gral. Azucarera	M	C 7.800	C 7.810
Ind. Agrícolas	B	1.490	-
Koipe	M	C 4.400	C 4.400
Pebsa	M	155	150
Tabacalera	M	770	772
Uniasa	M	770	775
Unión Cervera	M	77	77
Viscofán	M	2.800	2.800
ELECTRICAS			
Cantábrico	M	C 1.770	C 1.785
Cataluña	B	C 366	C 365
Endesa	M	C 2.360	C 2.375
Española	M	C 586	C 577
«	B	-	-
«	BI	-	-
«	V	-	-
Fecsa	M	-	-
«	B	474	461
«	B	-	-
«	V	-	-
Gesa	M	C 3.340	C 3.250
Iberduero	M	C 690	C 679
«	B	-	-
«	BI	-	-
«	V	-	-
Nansa	M	C 8.500	C 8.500
Reunidas	M	C 865	C 870
Ribagorzana	B	C 1.400	C 1.420
Sevillana	M	C 626	C 625
«	B	-	-
«	BI	-	-
«	V	-	-
U. E. Fenosa	M	C 457	C 451
«	B	-	-
«	BI	-	-
«	V	-	-
Viesgo	M	C 2.965	C 2.990
SIDEROMETALURGICAS			
Acenor	BI	120	115
Acerinox	M	1.184	1.220
Acumulad. Tudor	M	C 1.455	C 1.485
Aforasa	M	330	310
Altos Hornos	M	C 525	C 525
«	B	-	-
«	BI	-	-
Amper	M	335	335
Asturiana Zinc	M	1.250	1.265
Auxiliar FF. CC.	M	875	870
Bendix España	M	440	-
Cerrajera	BI	291	-
Ceselsa	M	615	-
Citröen Hispania	M	1.300	-
Coto Cortés	M	440	430
Duro Felguera	M	C 1.460	C 1.460
Española Zinc	M	650	650
Fasa Renault	M	482	482
IB-MEI	M	635	-
Imisa	M	185	-
Jumberca	B	365	-
Macosa	M	C 866	C 871
Nissan Mot. Ibérica	M	C 900	C 900
«	B	-	-
Nueva Montaña	M	C 398	C 399
Ponferrada	M	70,05	70,75
Santana	M	195	-
Sistemas AF	M	965	978
Tormaleo	M	458	-
Tubacex	M	C 1.190	C 1.185
«	BI	-	-
Tycsa	M	300	-
Zardoya Otis	M	C 10.160	C -
QUIMICAS			
Aragonesas	M	C 2.280	C 2.270
«	B	-	-
Carburos	B	C 7.800	C 7.500
Cross	M	C 1.630	C 1.675
«	B	-	-
Ence	M	C 5.600	C 5.520
Explosivos	M	-	-
«	B	-	-
«	BI	-	-
Faes	BI	1.630	1.630
Fosforera	M	425	415

ACCIONES		Anterior	Hoy
QUIMICAS			
Inpacsa	B	120	-
Nicas	BI	101	-
Oxigeno	M	1.200	-
Papelera Esp.	M	C 685	C 705
«	BI	-	-
Papelera Navarra	M	110,25	110
Petróleos	M	C 2.305	C 2.310
«	B	-	-
«	BI	-	-
Petromed	M	C 8.700	C 8.700
Sarrió	M	C 1.545	C 1.590
Seda Barna	B	C 592	C 620
Sefanitro	BI	215	215
Sciace	M	C 785	C 810
«	B	-	-
Torras Hostench	B	C 1.520	C 1.565
Unipapel	M	1.160	-
Vidrala	M	C 3.630	C -
Vilesa	M	798	785
CONSTRUCCION			
Agromán	BI	C 4.010	C 4.900
Asland	B	C 4.970	C 5.070
Corp. Noreste	M	1.330	-
Cristalería	M	1.400	1.450
Cubiertas MZOV	B	1.070	-
Dragados	M	C 2.635	C 2.680
Finac. y Minera	M	1.650	1.690
Fomento Obras	B	2.275	-
Lemona	BI	1.750	1.725
Rezola	BI	800	800
Sansón	B	3.510	-
Tafisa	M	735	735
Uralita	M	C 3.410	C 3.600
Valderrivas	M	4.050	4.100
Valen. Cementos	M	3.900	3.800
«	V	4.000	-
INMOBILIARIAS			
Metro-Vacesa	M	1.005	1.015
Ahorro familiar	M	340	-
Ceisa	M	2.400	-
Colonial	B	760	- EX
El Encinar	M	635	-
Eurobuliding	M	198	-
Inmobanif«	M	D. 1.100	-
Renta Inmobil.	M	C 1.440	C 1.490
Urbis	M	462	462
Vallermosos	M	C 3.790	C 3.800
Zabálburu	BI	550	-
VARIAS			
Acesa	M	182	180
Aguas Barna	B	665	-
Aguas Valencia	B	701	-
Aumar	M	115,5	115,25
Catalana gas	B	C 5.000	C 4.930
Finanzauto	M	730	715
Gas Madrid	M	600	-
Iberpistas	M	115,5	115
Indo	B	825	-
Prosegur	M	985	-
Saba	B	895	-
Tabacos Filipinas	B	225	235
Telefónica	M	C 873	C 875
«	B	-	-
«	BI	-	-
«	V	-	-
DERECHO			
Lemona	BI	1.775	1.700
Zardoya	M	944	-
Barclays	M	10	8
Aurora-Polar		16.000	14.000
Corp. Financ. Alba	B	605	-
dustrias Agric.		660	-
		-	-
		-	-
		-	-
		-	-
		-	-
Repsol		C 2.525	C 2.480
FONDOS INVERSION			
Bancayafondo I		1.182,67	-
Bancayafondo III		1.409,75	-
Bilbao Eurofund		13,23	-
Fonbancaya		688,59	-
Fondonorte		143,82	-
Interbao		1.094,29	-
Inverahorro		774,29	-
Mobilnova		124,42	-
Mundiahorro		1.050,27	-
Patrinova		129,21	-
METALES PRECIOSOS			
ORO (ptas./Gramo)		1.637,08	-
PLATA (Ptas./Gramo)		22,64	-

BBV BANCO BILBAO VIZCAYA

M.C.D.2022

Dejó la presidencia de la Cámara Baja y abandonó la actividad política para dedicarse a la docencia

GREGORIO PECES BARBA: UN PRESIDENTE DEL CONGRESO METIDO A RECTOR DE LA UNIVERSIDAD CARLOS III

«AFORTUNADAMENTE SUPE A TIEMPO DESENGANCHARME DEL CARRO DE LA POLITICA ACTIVA»

- «El máximo grado de ejecutividad que soporto es el que tengo ahora. Sería incapaz de ser ministro, no es mi estilo».

Mauricio J. Fernández

Durante cuatro años fue uno de los presidentes más carismáticos y singulares de cuantos ha tenido el Congreso de los Diputados. Padre fundador de la Constitución Española, muy pronto se dio cuenta de qué lo suyo no era la política profesional y en cuanto tuvo la primera oportunidad, dejó la presidencia de la Cámara Baja para volver a la docencia universitaria, "lo que mejor sé hacer en mi vida".

Ahora, tres años después, tiene el difícil reto de poner en marcha la Universidad Carlos III de Madrid, sobre la que las autoridades universitarias han puesto todas sus esperanzas.

"EN PRINCIPIO SOLAMENTE DERECHO"

–¿Cuáles son las características específicas de la Universidad Carlos III?

–En primer lugar nosotros empezamos con dos "campus". El de Getafe que es de Ciencias Sociales y Jurídicas y otro de Ciencias Tecnológicas, que se encuentra en Leganés y empezará a funcionar el año que viene. Durante este primer curso solamente vamos a impartir la asignatura de Derecho, que nos servirá como punto de partida para las otras carreras.

UNA CARRERA POR CREDITOS

–¿Qué estudios se pretenden impartir en la Universidad Sur?

–Derecho, Económicas, Empresariales, Biblioteconomía y Documentación, Trabajo Social. Estas dos últimas son diplomaturas de tres años. También queremos hacer lo mismo con un par de ramas de Empresariales, relacionadas con la gestión pública. Algo así como ayudar a la preparación de oposiciones de funcionarios de grado medio. Entre las carreras técnicas, queremos tener Informática, Ingenieros de Telecomunicación e Ingenieros Industriales.

–¿El sistema de evaluación de las asignaturas es también muy peculiar?

–Es un sistema que denominamos de créditos. La carga lectiva global, para aprobar toda la carrera, está compuesta por 260 créditos, correspondientes a materias obligatorias. Otros 37 créditos se consiguen en materias optativas, algunas de las cuales pueden imputarse a trabajos de fin de carrera o prácticas en empresas o despachos, y 33 de libre elección por el alumno.

"SIGO EN PERMANENTE CONTACTO CON EL CONGRESO"

–¿Desde este sillón de rector se verán las cosas totalmente distintas a su etapa como presidente del Congreso de los Diputados?

–Para mí fue un trabajo muy honroso, aunque yo lo que siempre había querido hacer es dedicarme a la docencia. De todas formas aquellos años fueron verdaderamente inolvidables. Sigo manteniendo un estrecho contacto con los presidentes de ambas Cámaras. Comentamos cosas y hablamos de los problemas normales del Congreso y el Senado. De todas formas yo me supe desenganchar a tiempo.

–¿Ha perdido con el paso de los años su vocación política?

–Perderse no se pierde, lo que ocurre es que yo nunca he tenido la vocación de un político profesional. Yo ahora sólamente sigo siendo un fiel militante del Partido Socialista Obrero Español.

UNA LEGISLATURA MUY ESPECIAL

–¿Cómo ve actualmente la nueva legislatura parlamentaria?

–La veo interesante, mucho más que la anterior, pero no tanto como la que yo presidí. Mi época fue la primera legislatura socialista en la que quedaban todavía muchas cosas por desarrollar desde el punto de vista constitucional, que se acabaron haciendo. La última, por el contrario, fue muy peculiar, porque los líderes no estaban en el Congreso y eso enturbió bastante y disminuyó el papel del Parlamento. Esta que ahora ha comenzado será radicalmente distinta, y el Parlamento volverá a tener un protagonismo muy grande.

–Cómo le gustaría a usted que funcionara el Parlamento?

–Como un Parlamento libre, crítico, donde el poder tenga que responder a la oposición. Con respeto a las reglas del juego limpio, que es fundamental, sin querer instrumentalizar el Parlamento ni por unos ni por otros, y se hagan allí los grandes acuerdos y se pongan de relieve las diversas posiciones en materia política. Por eso, Parlamemto, Parlamento y Parlamento, en primer lugar.

–¿Después de haber sido presidente del Congreso no le hubiera gustado ocupar, por ejemplo, un Ministerio?

–Yo siempre he pensado que no sería capaz de estar en el Ejecutivo. El máximo grado de ejecutividad que yo soporto psicológica y moralmente, es el que tengo ahora. Sería incapaz de ser ministro, no es mi estilo...

CRUCIGRAMA

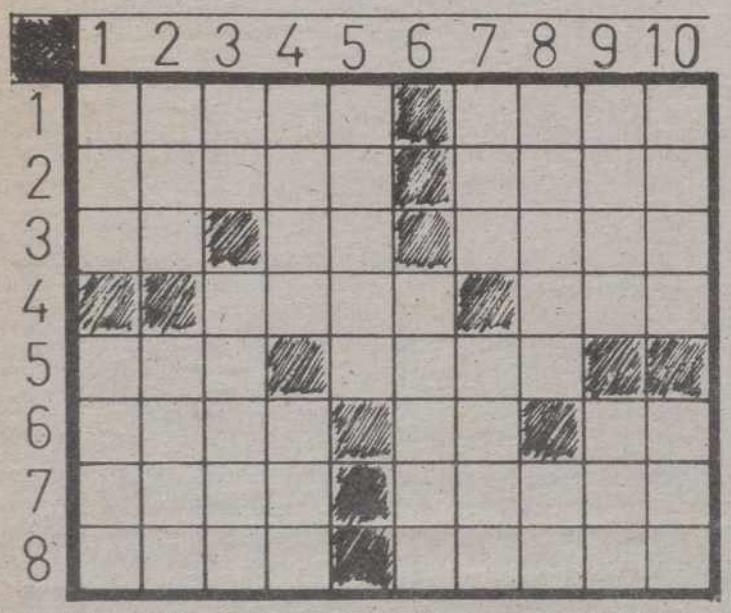

HORIZONTALES: 1: Hoja de metal, madera. etc. Dícese de ciertas frutas muy gustosas. 2: Casa, domicilio. Nombre de varón. 3: Canto popular cubano. Letra griega. (al rev.) Granero subterráneo. 4: Piedra muy dura, de aspecto jabonoso. Metal. 5: Duración de las cosas eternas. Nombre de varón. 6: Delicado y de buena calidad. Patria de Abraham. Violoncelo siamés. 7: (al rev.) Tallo de las plantas gramíneas. Sustancia preparada para pintar. 8: Tela muy clara y sutil. Plato culinario.

VERTICALES: 1: Interjección familiar. (al rev.) Persona que trae mala suerte. 2: En el presente día. Terreno plantado de vides. 3: Símbolo de la plata. Uno de los doce profetas menores. 4: Figuradamente: lo inútil de cualquier materia. Cierto juego de azar. 5: Falto de amenidad. 6: Enseña. 7: Interjección. Palo de la baraja. 8: Famoso navegante y descubridor. Nota musical. 9: Agarrar fuertemente. (al rev.) Número. 10: Agraviado, lastimado, ofendido. Anillo.

SOPA DE LETRAS

J	W	U	O	K	E	G	D	A	B
H	U	N	G	R	I	A	T	V	Q
P	O	L	O	N	I	A	A	Y	X
T	O	H	E	G	J	I	U	M	Z
I	W	Q	S	V	C	L	S	S	R
A	C	D	P	N	E	A	T	G	J
E	O	I	A	X	Y	T	R	U	U
F	G	R	Ñ	O	O	I	I	P	F
O	F	P	A	S	V	X	A	Y	Z
K	L	G	R	E	C	I	A	T	V

DESCUBRA SIETE PAISES EUROPEOS

SOLUCIONES A LOS PASATIEMPOS DEL DIA ANTERIOR

AL CRUCIGRAMA GRAFICO

HORIZONTALES: 1: Arida. 2: América. 3: asoC. Lupa. 4: Asaré. Anula. 5: amiC. Lot. Rada. 6: Atila. Ola. Avaro. 7: ococoR. Ser. ramalC. 8: ataM. noaG. 9: Colosal. sacarrU. 10: Am. Usa. Era. Ca. 11: Bajamar. Maracas. 12: anoL. Risa. 13: Osculo. liV. Sátira. 14: Eolos. Ira. enraC. 15: Rapa. Tez. LUIS. 16: nedrO. Quedo. 17: ziaR. Urna. 18: Aparece. 19: alazA.

VERTICALES: 1: Acaba . 2: Otomano. 3: acaL. JOSE. 4: Atomo. Alcor. 5: amiC. suM. Ulan. 6: Asilo. Asa. LOPEZ. 7: Asacar. Lar. Osadia. 8: Amor. Rapa. 9: Recelos. Litoral. 10: Ir. ¡Ole!. Iré. Ra. 11: Dilatar. VAZQUEZ. 12: acuN. Urca. 13: Apurar. Sem. Selene. 14: Alava. Ara. Anuda. 15: Adam. Car. Trio. 16: Arana. Arias. 17: Olor cirC. 18: Carcasa. 19: Guasa.

M.C.D.2022

IMANOL ARIAS,

DECEPCIONADO Y CRITICO ANTE SU TRABAJO EN «BRIGADA CENTRAL»

Ruth IZCUE

"No me siento satisfecho con mi interpretación en la serie "Brigada Central". Creo que algo se me ha escapado de las manos. Lo siento como una espina que se me ha incrustado dentro y hasta que no la saque no quedaré tranquilo". Así manifestaba su insatisfacción profesional Imanol Arias, el famoso actor de moda que actualmente protagoniza la serie policial que vemos en nuestras pantallas los viernes por la noche.

"SIEMPRE ME HA TENIDO EN CUENTA"

–"Brigada Central" tiene altos índices de audiencia y la gente parece muy entusiasmada con la serie, ¿cómo te ves en televisión?

–Se me ha escapado de las manos. No responde a mis expectativas profesionales. Soy muy crítico conmigo mismo y me ha causado cierta desilusión. Estoy intentando descubrir qué ha pasado, no he hecho un buen trabajo.

–¿Qué ha fallado?

–A una serie le exijo que sea creíble, variada, rica en matices, no con un sólo matiz como ésta, y que la gente sea capaz de olvidar de que soy yo.

–¿No lo hacen?

–No, no creo.

"HE COMETIDO ERRORES INFANTILES"

–¿Eres muy crítico contigo mismo?

–Demasiado. He cometido errores infantiles. Creo que no he valorado la forma de rodar, me he metido demasiado en el personaje. La experiencia que tuve anteriormente con la Policía me hizo captar demasiadas cosas y luego no he sido demasiado estricto en el rodaje. Me he entregado y he sido algo ingenuo, luego la persona encargada del montaje ha elegido una parte continua que a mí no me gusta.

–¿Decepcionado?

–Mucho. Esto ha sido un palo del que espero recuperarme.

NUEVAS METAS PROFESIONALES

–¿Qué planes tienes para el futuro?

–Preparo una película para principios de año, en la que espero sacarme la espina y luego estoy esperando recibir guiones de la segunda parte de "Brigada Central", con la que no estoy muy de acuerdo, pero espero que salga mejor que la otra.

–No te gusta, pero continúas...

–Debo sacarme esta sensación tan desagradable. En ocasiones cuando te observas por la tele, te puedes gustar más o menos, pero en esta ocasión, tengo la desgracia de no poder casi ni mirarme.

–¿Tienes muy a menudo esta sensación?

–No. Sólo me ha ocurrido en dos ocasiones a lo largo de los 14 años que llevo de actividad profesional.

–¿Cómo lo explicas?

–Ansia de superación y un excesivo sentido de autocrítica.

PROGRAMACION TV

MARTES, 26

1ª CADENA

18,00 Avance Telediario
18,05 Barrio Sésamo
18,35 Patoaventuras
(Nueva serie de dibujos animados)
"Episodio 1"
19,05 Entre líneas
19,50 Como en los viejos tiempos
"Insólitas Navidades"
20,20 Informativos territoriales
20,30 Telediario-2
21,00 El tiempo
21,15 La luna
22,20 Sesión de noche
Fin del ciclo: Montgomery Clift
00,10 Telediario-3 y Teledeporte
00,55 Testimonio
01,00 Filmoteca del Martes
03,35 Despedida y cierre

2ª CADENA

17,25 El tiempo que vivimos
(Ultimo programa)
18,20 Hannay
"El buen samaritano"
19,15 El Mirador
19,30 Cerca de las estrellas
–Motor
–Vela
–Vía Olímpica
22,00 Noticias-2
22,30 La casa por la ventana
(Rep.: TVE-1, sábado 30, a las 5,30)
23,30 Yo Claudio
"Zeus, por Júpiter"

00,25 Tendido cero
(Ultimo programa)
00,55 La Noche
"Primera Plana"
Modera: Faustino Fernández Alvarez
02,15 Despedida y cierre

MIERCOLES, 27

1ª CADENA

7,45 Carta de ajuste
Carmel
"Set me free"
8,00 Buenos Días
9,00 Enfermeras
9,55 Avance Telediario
10,00 El día por delante
–A las 10,30: El derecho de amar
"Episodio n.º 144"
–A las 11,55: Avance Telediario
–A las 12,00: Santa Bárbara
"Episodio nº 167"
–A las 13,00: Avance Telediario
–A las 13,05: Dibujos animados
"La primera Navidad de Yogui" II
14,00 Informativos Territoriales
14,55 Conexión con la Programación Nacional
15,00 Telediario-1
15,30 A mi manera
–Cheers
"Retirada a tiempo"
17,45 Avance Telediario
17,50 Barrio Sésamo
18,20 Los siete pequeños australianos
"Secretos"
18,50 Un cesto lleno de libros
"(Rep.: Domingo 31, a las 9,30, en TVE-1)
19,20 Hablando claro
(Rep.: Jueves 28, a las 9, en TVE-2)
19,50 Throb
"Episodio n.º 42"
20,20 Informativos Territoriales
20,29 Conexión con la programación nacional
20,30 Telediario-2
21,00 El Tiempo
21,15 El tiempo es oro
22,20 Hércules Poirot
(Ultimo episodio)
"El apartamento del tercer piso"
Hércules Poirot sufre un resfriado que, unido al hecho de no tener un caso desde hace tres semanas, le hace sentirse acabado. Pero le vuelve de nuevo el interés por la investigación al descubrir a dos hombres que se introducen en el piso tercero de su efificio por el hueco del montacargas, y oir que han descubierto a una mujer muerta
23,20 Los frutos de Eldorado
"El banano"
00,20 Telediario-3 y Teledeporte
01,00 Ultima sesión
""El cabezazo" (Los Rompepelotas II), 1983, 85'
Dirección: Jean-Jacques Annaud
Nacionalidad: Francesa
Intérpretes: Patrik Dewaere, France Dlougnac, Jean Bouise, Michel Aumont, Paul le Person, Michael Fortin, Mario David François Perrin, famoso jugador de fútbol, encerrado en prisión por un supuesto delito de violación, es liberado durante 24 horas para que pueda alinearse en su antiguo equipo "El Trincamp", que juega la final de la Copa de Francia. Perrin, que ha tenido siempre fama de rebelde, de incontrolado, se reafirma en la creencia de que sólo es un objeto, una máquina de hacer goles, y decide tomarse la revancha
02,25 Despedida y cierre

2ª CADENA

7,45 Carta de ajuste
Obras para guitarra. Angel Barrios
8,00 Con tu cuerpo
8,15 Dibujos animados
"Augie Doggie" y "El lobo Hokey"
8,30 Cursos de idiomas
8,55 Arte y artistas flamencos
(Repetición)
9,35 Tendido cero
(Repetición)
10,00 Hoy a las 10
11,00 La saga de los Rius
"Episodio n.º 5"
12,00 Las doce en punta
13,00 Eurodiario
13,30 La cometa blanca
"Episodio n.º 43"
14,00 3 x 4
15,00 Otros pueblos
"Ingleses"

16,00 Tira de música
16,45 Cristal
"Episodio n.º 16"
17,30 Secuencias
"Lo mejor del cine británico"
18,20 Fanny, a la luz de gas
"Episodio n.º 2"
Dirección: Peter Jefferies
Intérpretes: Chloe Salaman, Anthony Bate, Julia Chembers
19,15 El mirador
19,30 Cerca de las estrellas
–Billar artístico
En diferido desde Alicante
–Vía Olímpica
22,00 Noticias-2
22,30 Corazón
(Rep.: Domingo 31, a las 5,50, en TVE-1)
23,30 Estrenos TV
"La pequeña cerillera" 1987 93'
Dirección: Michael Lindsay-Hogg
Nacionalidad: Norteamericana
Intérpretes: Keshia Knoght Pulliman, William Daniels
Inspirada en un cuento de Hans Christian Andersen. Es la historia de una niña que cambia favorablemente la forma de ver la vida de las personas que se relacionan con ella
01,05 La Noche
"Regreso al futuro"
Modera: Felipe Sahagún
02,15 Despedida y cierre

M.C.D.2022

El tiempo

Descienden las temperaturas nocturnas

Valladolid (EFE).-Los cielos estarán hoy muy nubosos o cubiertos en Castilla y León, con precipitaciones entre débiles y moderadas que serán de nieve por encima de los 1.400 metros, según el Centro Meteorológico Zonal del Duero.

Ocasionalmente podrá nevar en alturas de 1.200 metros y por la tarde habrá tendencia a mejorar.

Mañana habrá nieblas y neblinas matinales y nubosidad variable con precipitaciones dispersas.

Asimismo, mañana habrá vientos flojos de dirección variable o en calma y las temperaturas diurnas serán algo más altas que las de hoy, mientras que las nocturnas serán algo más bajas.

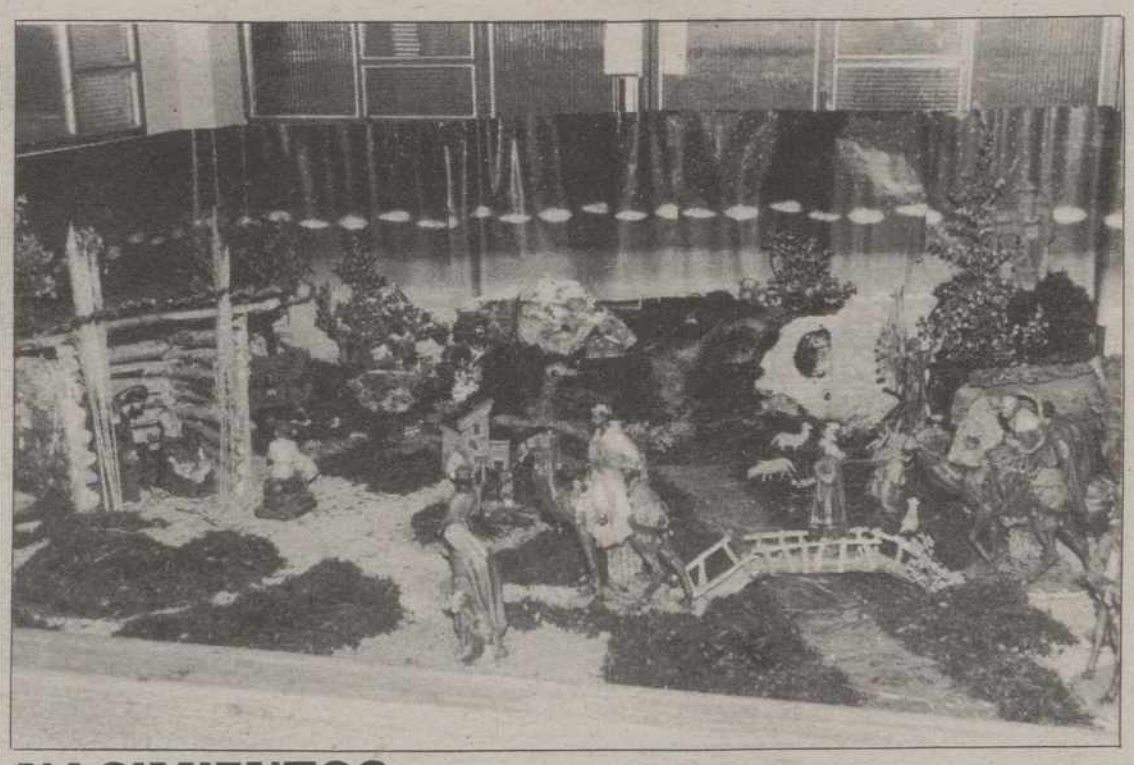

NACIMIENTOS.- Desde hoy se hará la visita oficial a los «nacimientos» que aspiran a un premio en el concurso municipal. En la imagen, el belén instalado en los Agustinos.

Bonoloto

«Bote» de 19 millones

Madrid (EFE).-El sorteo de la Bonoloto celebrado ayer a mediodía finalizó sin acertantes en la primera categoría (seis números) con lo que los 19.832.818 pesetas pasarán a aumentar el "bote" que se pondrá en juego el próximo domingo.

Con cinco números más el complementario (segunda categoría) hay tres apuestas acertadas, que recibirán 2.479.102 pesetas y con cinco aciertos (tercera categoría) se han contabilizado 106 acertantes que cobrarán 132.531 pesetas.

Los 6.366 acertantes de cuatro números (cuarta categoría) recibirán 2.596 pesetas cada uno, mientras que los 122.231 que acertaron los tres números cobrarán 203 pesetas.

Samuel Beckett fue enterrado esta mañana en París

El Nobel irlandés de Literatura fue considerado padre del Absurdo

Madrid, (Redacción central de EFE).- El escritor Samuel Barklay Beckett, Premio Nobel de Literatura 1969, fue considerado el creador del absurdo y reflejó en su obra la presión que sobre el hombre ejercen los convencionalismos, los prejuicios sociales, la conciencia y la propia naturaleza.

El escritor irlandés, cuya muerte se ha dado a conocer hoy, fue enterrado esta mañana en París en la más estricta intimidad, según sus deseos.

Beckett, nacido en Foxrock (Irlanda) el 13 de abril de 1906, cursó estudios en la Portora Royal School y en el Trinity College, de Dublín. Allí empieza a interesarse por la literatura y en especial por Dante, y su primera obra literaria es un estudio sobre el clásico italiano, después se dedica a Giordano Bruno y más tarde a James Joyce.

De 1928 a 1930 es profesor de inglés en la Escuela Superior de París y, al regresar a Dublín, se dedica a enseñar la lengua francesa, para después abandonar definitivamente la enseñanza y dedicarse de lleno a la literatura.

Publica su poema en inglés "Whoroscope", en el que ya sugiere las visiones tétricas de su mundo literario posterior.

Durante los años 1932 a 1936 viaja por Gran Bretaña, Alemania y Francia y publica una pequeña colección de cuentos.

En 1937 se instala definitivamente en París y entra en contacto con la "resistencia francesa" durante la ocupación alemana de Francia.

Su primera novela, "Murphy" aparece en 1938, y en 1945 concluye la novela "Watt". Desde entonces escribió tanto en inglés como en francés.

El periodo 1947-1949 es de una creación literaria muy intensa. Escribe la famosa trilogía "Mollooy", "Malone muere" y "El innombrable".

Con "Esperando a Godot", la obra dramática que más fama le ha dado, escrita también en esta época, comienza a ser conocido como "el padre de lo absurdo".

El estreno en París de "Esperando a Godot", en 1953, tiene tal éxito que es comparado con la llegada de Pirandello a Francia. Es traducida a 20 idiomas y tres años más tarde es aplaudida con igual fervor en Nueva York.

En 1957 escribe y estrena "Fin de partida" y "Acto sin palabras", y en 1961 escribe la novela "Cómo es" y regresa a Nueva York para estrenar "Días felices".

En 1969 recibe el Premio Nobel de Literatura por el conjunto de su obra y en 1975 Francia reconoce oficialmente la brillante creación literaria del escritor irlandés, al otorgarle el Gran Premio Nacional de Teatro.

Desde 1968 es nombrado miembro honorario de la Academia Americana de Artes y Ciencias.

Inaugura la década de los 80 con la publicación de la novela "Compañía".

En su obra destaca la crucifixión del hombre de todos los tiempos a manos de los imperativos de la conciencia, convencionalismos, prejuicios sociales y la naturaleza humana.

Todo el mensaje de su obra gira sobre la vida humana, dominada en la mayoría de los casos por el aburrimiento, en un porcentaje menor por el sufrimiento y la idea de que sólo una minoría disfruta el placer y el amor.

Con estos planteamientos forja Beckett su concepción de antihéroe, de absurdo cósmico que rodea al ser humano, y de la vanidad de las cosas.

MISERIAS DEL PERIODISMO

Camilo José Cela Conde

Durante las últimas semanas he sido acosado hasta la saciedad por cierto medio de comunicación dispuesto a crear de forma no demasiado hábil pero, sin duda, interesada, la imagen de mi supuesta vileza. El retrato quedaba confirmado por las declaraciones de algunas personas del entorno que rodea ahora a Camilo José Cela, a mi padre, ofreciendo así un panorama mucho más completo y eficaz. El argumento de la historia, supongo que ya conocida, es el de la miseria a la que se ha visto reducido CJC gracias a las codicias de mi madre y de yo mismo que, a juzgar por lo publicado, le conducen a unirse a la nómina de líricos menesterosos que él tanto desprecia. En la medida en que esos lodos sólo me salpicaban a mí, me he limitado a tragarme vivos los sapos que en ellos se esconden. pero ahora se llega más lejos. Dos periódicos, uno de Palma, El Diario 16, y otro de Madrid, El Independiente, publican que he tenido la tentación de sacar a la luz ciertas facturas que afectan a la honorabilidad de mi padre, entrecomillando uno de ellos, nada menos, las palabras, para que den fe de una literal transcripción. No puedo dejan sin respuesta ese disparate.

Vayamos por partes. La idea de que yo pueda hacer públicas unas facturas capaces de afectar, en mayor o menor medida, la honorabilidad de mi padre, es un monumental absurdo por varios motivos bien fáciles de entender. En primer lugar, porque no existen tales facturas. De existir, no es desde luego el papel del administrador de ninguna sociedad el ir aireando sus documentos. Por añadidura, creo que me conoce mal quien suponga que yo me iba a prestar a semejante maniobra. Y, a título de mandamiento final que resume el resto, me parece que la honorabilidad de Camilo José Cela está, afortunadamente, muy por encima de cualquier factura pasada, presente o por venir. El axioma de que no ofende quien quiere, sino quien puede, nunca ha podido tener más evidente y ejemplar colofón.

Lo que sí es cierto es que la campaña montada contra mi madre y contra mí, a la que, por supuesto, es del todo ajeno nuestro premio Nobel, sería fácilmente desmontable con documentos. Es obvio que quedarían afectadas, en ese caso, ciertas honorabilidades: las que quienes urdieron la trama y las de aquellos que la hicieron pública y contribuyeron a su solidez. Pero ni siquiera voy a darle ese mínimo pasto a las fieras. Hay situaciones en las que el régimen severo es la única terapia consecuente.

Quienes publican cosas al estilo de que "la sociedad va a disolverse" o "Cela Conde dimite de la sociedad" -en este caso las comillas no son alarde de textualidad sino de referencia general- ignoran del todo cómo funciona una sociedad anónima. No voy a molestarme en aclarar sus lagunas. Pienso dimitir, desde luego, como administrador; es un derecho que me asiste y sobre el que no tengo ni la mínima obligación de argumentar. Por lo que hace a salir ahora con que mis acciones están a la disposición de mis padres es algo que no supone, por cierto, ninguna novedad. Charo y Camilo José saben bien que es así desde el mismo instante en que se formó la sociedad. Nada de lo sucedido desde entonces me lleva a cambiar de pensamiento.

Vaya una última precisión sobre el reportaje. No ocultaré que me duele el que mi padre no haya dicho ni una sola palabra cuando aparecieron las crónicas en que se me calumniaba. Supongo que es ése el precio que hay que pagar cuando uno es hijo de un premio Nobel que tiene por norma no responder nunca a la prensa. A la vista del balance, creo que no me cambiaría por ningún otro hijo de vecinos más considerados.

Puede que lo más mísero de toda esta historia sea el mismo hecho de que haya llegado a surgir. Están por medio ciertas claves, entre las que se encuentran las de la tergiversación sistemática y voluntaria de las noticias, el abandono de toda ética informativa y el empleo de la calumnia como muletilla, que me hacen pensar en qué estamos dejando el periodismo. Daría por bueno todo lo sucedido si sirviera para que se lo preguntase conmigo alguien más.

M.C.D.2022